

Каталог

Радиаторные терморегуляторы и трубопроводная арматура для систем водяного отопления

20%

экономии тепловой
энергии в результате
использования
оборудования Danfoss
в системах водяного
отопления



Радиаторные терморегуляторы и трубопроводная арматура для систем водяного отопления

Каталог

- **Термостатические элементы**
- **Термоэлектрические приводы**
- **Клапаны терморегуляторов**
- **Гарнитуры присоединительно-регулирующие**
- **Клапаны запорные и запорно-присоединительные**
- **Дроссели**

Настоящий каталог «Радиаторные терморегуляторы и трубопроводная арматура для систем водяного отопления» VD.53.P22.50 составлен взамен каталога VD.53.P21.50.

В каталог включены радиаторные терморегуляторы типа RTR, запорно-присоединительная арматура и другие устройства для применения в различных системах водяного отопления зданий. По каждому виду изделий в технических описаниях приведены основные характеристики, область применения, номенклатура с заводскими кодовыми номерами для оформления заказов, габаритные и присоединительные размеры.

При переиздании каталога была уточнена номенклатура изделий, подготовленных к производству в 2017 г., а также исправлены допущенные ошибки и опечатки.

Каталог предназначен для проектных, монтажно-наладочных и эксплуатирующих организаций, а также фирм, осуществляющих комплектацию оборудованием объектов строительства или торговые функции.

Подготовлен инженерами компании «Данфосс» А. В. Епишиным и В. В. Невским.

Замечания и предложения будут приняты с благодарностью. Просим направлять их по факсу (495) 792-57-59 или электронной почте: Epishin@danfoss.ru.

Содержание

| | |
|---|----------|
| Введение | 4 |
| 1. Термостатические элементы | |
| Термостатические элементы серии RTR 7000 и RA 5000 | 7 |
| Термостатические элементы серии RTRW | 15 |
| Термостатические элементы серии RTRW-K | 21 |
| Электронный радиаторный термостат Living eco | 23 |
| Электронный программируемый термостат Danfoss Eco™ с возможностью подключения к смартфону | 27 |
| Термоэлектрические приводы серии TWA | 31 |
| 2. Клапаны терморегуляторов | |
| Клапаны терморегулятора с предварительной настройкой RTR-N и RA-NCX | 33 |
| Клапан терморегулятора с преднастройкой RA-N со штуцером для прессового соединения | 41 |
| Динамический радиаторный клапан RA-DV | 47 |
| Клапан терморегулятора с повышенной пропускной способностью RTR-G | 51 |
| 3. Терморегулирующая арматура для полотенцесушителей | |
| Комплект терморегулирующей арматуры X-tra™ для полотенцесушителей и дизайн-радиаторов | 59 |
| 4. Гарнитуры присоединительные с терморегулятором | |
| Гарнитуры присоединительно-регулирующие RTR-K | 65 |
| Гарнитуры присоединительно-регулирующие RTR-KE | 71 |
| Гарнитуры присоединительно-регулирующие RTR 15/6T и RTR 15/6TB | 75 |
| Гарнитура присоединительно-регулирующая VHS | 79 |
| 5. Клапаны запорные и запорно-присоединительные | |
| Клапаны запорные радиаторные RLV и RLV-CX $D_y = 15$ мм (хромированный) | 83 |
| Клапан запорный радиаторный RLV со штуцером для прессового соединения | 87 |
| Клапан запорно-присоединительный RLV-K | 91 |
| Клапан запорно-присоединительный RLV-KD | 95 |
| Клапан запорно-присоединительный RLV-KS | 99 |
| 6. Дополнительные принадлежности и уплотнительные фитинги | |
| Дополнительные принадлежности | 101 |
| Уплотнительные фитинги | 103 |
| 7. Дроссели для однотрубных систем отопления | |
| Дроссель обратного потока RTD-CB | 105 |
| Байпасный дроссель RTD-BR | 107 |
| Приложения | |
| Приложение 1. Таблица соответствия радиаторных терморегуляторов серий RTD, RA новым — серии RTR | 109 |
| Приложение 2. Таблица соответствия настроек старых клапанов терморегуляторов RTD-N для двухтрубных систем отопления настройкам новых клапанов типа RA-N и RTR-N | 111 |
| Приложение 3. Замена старых кодов серии RA на новые серии RTR | 112 |

Введение

В соответствии с требованиями нормативных документов в области капитально-го строительства отопительные приборы систем водяного отопления вновь возводимых и реконструируемых зданий вне зависимости от их масштабов должны оснащаться автоматическими (радиаторными) терморегуляторами.

Радиаторные терморегуляторы — средства индивидуального регулирования температуры воздуха в отапливаемых помещениях, поддерживающие ее на постоянном уровне, задаваемом самим потребителем.

Терморегуляторы позволяют максимально использовать для отопления помещений эпизодические теплопоступления и тем самым экономить тепловую энергию и средства по ее оплате, а также сохранять окружающую среду за счет сокращения выбросов в атмосферу продуктов сгорания топлива. В сочетании с другими средствами комплексного управления системой теплоснабжения радиаторные терморегуляторы обеспечивают среднегодовую экономию тепловой энергии на отопление зданий в размере не менее 20%, которая в осенне-весенний период достигает 60–70%.

Danfoss производит радиаторные терморегуляторы с 1943 г. и в настоящее время является всемирно признанным лидером в этой области.

В 2009 г. начался выпуск новой единой серии радиаторных терморегуляторов типа RA, отличающихся улучшенными техническими характеристиками и современным дизайном.

В 2016 г. начался выпуск локализованной серии терморегуляторов RTR, производимой специально для российского рынка и под российские требования.

Конструктивно радиаторный терморегулятор состоит из регулирующего клапана и привода.

В большинстве случаев приводом служит автоматический термостатический элемент прямого действия, работающий без подвода дополнительной энергии за счет расширения рабочего вещества при изменении температуры воздуха в помещении. Рабочее вещество заключено в сильфон, соединенный штоком с золотником клапана.

В качестве рабочего вещества в термозлементах Danfoss серии RA 2000 используется газоконденсатная смесь или жидкость.

Термозлементы с газоконденсатным заполнением сильфона (газовые) обладают малой инерционностью по отношению к изменению температуры воздуха, позволяя в большей степени по сравнению с жидкостными термозлементами утилизировать теплопоступления для отопления здания, а также обеспечивают более точное и качественное регулирование в результате увеличенного хода штока клапана.

Настройка термозлемента осуществляется поворотом настроечной рукоятки. Температура настройки стандартного термозлемента лежит в диапазоне от 5 до 26 °C.

Производственная программа компании включает большое разнообразие термостатических элементов, которые бывают со встроенным и выносным датчиком или в виде устройства дистанционного управления с кожухом для защиты от несанкционированного демонтажа или перенастройки, с функцией 100% перекрытия клапана терморегулятора и др. Выбор модификации термостатического элемента производится в зависимости от назначения здания, условий размещения терморегулятора, эстетических требований заказчика, типа клапана.

Кроме газовых термостатических элементов Danfoss также производит термозлементы серии RAW с жидкостным заполнением сильфона.

При оснащении здания электронными термостатами используются клапаны терморегуляторов с термоэлектрическими приводами серии TWA.

С 2011 года началось производство электронных программируемых термостатов Living eco. Вместо традиционного сильфона, внутри каждого из них установлен шаговый мотор, благодаря которому осуществляется быстрое и точное бесшумное регулирование. С помощью новых термостатов Living eco возможно установить несколько индивидуальных энергосберегающих программ.

Термостатические элементы и термоэлектрические приводы могут сочетаться с различными клапанами радиаторных терморегуляторов, как устанавливаемыми на трубопроводе перед отопительным прибором, так и встраиваемыми в их конструкцию.

Регулирующие клапаны терморегуляторов типа RA подразделяются:

- на клапаны для двухтрубной насосной системы отопления RA-N повышенного сопротивления с устройством монтажной настройки их пропускной способности для выполнения гидравлической балансировки трубопроводной системы;
- на клапаны повышенной пропускной способности RA-G для насосной однострубной или двухтрубной гравитационной системы отопления.

Кроме клапанов Danfoss в конструкцию отопительных приборов могут быть встроены клапаны других производителей терморегуляторов, для установки на которые компания также выпускает специальные модификации термостатических элементов.

Монтажная настройка клапанов терморегуляторов для двухтрубных систем выполняется непосредственно на строительной площадке без применения какого-либо

инструмента по данным, которые должны быть указаны в проектной документации.

Для упрощения монтажных работ и улучшения дизайна обвязок трубопроводами отопительных приборов компания «Данфосс» предлагает ряд присоединительно-регулирующих гарнитур с терморегуляторами и запорно-присоединительных клапанов. Эти устройства предназначены для использования в горизонтальных системах отопления при подпольной прокладке трубопроводов, выполненных из медных, полимерных и металлополимерных труб. Гладко обрезанные трубы легко и быстро соединяются с гарнитурами и клапанами терморегуляторов с помощью специальных конусных уплотнительных фитингов.

В номенклатуре также имеются комплекты, состоящие из терморегулятора и запорно-присоединительного клапана, которые специально предназначены для установки на полотенцесушителях ванных комнат или дизайн-радиаторах. Многообразие видов покрытий клапанов и термозащитных элементов позволяет оптимально подобрать терморегулятор под понравившийся отопительный прибор.

Более чем 15-летний опыт производства и применения радиаторных терморегуляторов Danfoss в России подтвердил их высокое качество, долговечность и надежность в работе в самых тяжелых условиях эксплуатации.

Техническое описание

Термостатические элементы серии RTR 7000 и RA 5000

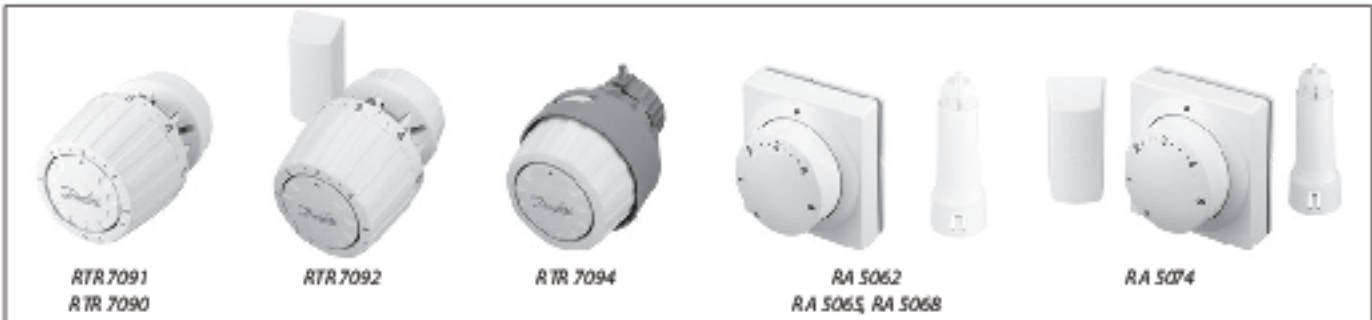

Описание и область применения

Термостатические элементы серии RTR 7000 — устройства автоматического регулирования температуры, предназначенные для комплектации радиаторных терморегуляторов типа RTR.

Радиаторный терморегулятор представляет собой пропорциональный регулятор температуры воздуха прямого действия с малой зоной пропорциональности, которыми в настоящее время оснащаются системы отопления зданий различного назначения.

Терморегулятор RTR состоит из двух частей:

- универсального термостатического элемента серии RTR 7000;
- регулирующего клапана с предварительной настройкой пропускной способности RTR-N (для двухтрубных систем отопления) или RTR-G (для однотрубной системы).

Программа производства термостатических элементов серии RTR 7000 включает:

- RTR 7090 и RTR 7091 со встроенным температурным датчиком, защитой системы отопления от замерзания, диапазоном настройки температуры 5–26 °С, устройством для фиксирования и ограничения температурной настройки. В отличие от RTR 7090 термозлемент RTR 7091 дополнительно имеет возможность настройки на 0 °С, обеспечивающую 100% перекрытие клапана терморегулятора (недопустимо использовать для перекрытия клапана при демонтаже радиатора в работающей системе, в этом случае следует применять защитную рукоятку 013G3300);
- RTR 7092 — термозлементы с выносным датчиком, защитой системы отопления от замерзания, диапазоном настройки температуры 5–26 °С, устройством для фиксирования и ограничения температурной настройки;
- RTR 7094 — термозлементы с кожухом, защищающим от несанкционированного вмешательства, встроенным датчиком, защитой

от замерзания, диапазоном настройки температуры 5–26 °С, устройством для фиксирования и ограничения температурной настройки;

- RTR 7096 — термозлементы с кожухом, защищающим от несанкционированного вмешательства, выносным датчиком, защитой от замерзания, диапазоном настройки температуры 5–26 °С, устройством для фиксирования и ограничения температурной настройки.

RTR 7092 и RTR 7096 снабжены сверхтонкой капиллярной трубкой длиной 2 м, которая находится внутри корпуса выносного датчика, соединяя его с рабочим сильфоном термостатического элемента. В процессе монтажа трубка вытягивается на необходимую длину.

Серия RA 5060/5070 — ряд термозлементов дистанционного управления с защитой системы отопления от замерзания, диапазоном настройки температуры 8–28 °С, устройством для фиксирования и ограничения температурной настройки.

- RA 5062 — с длиной капиллярной трубки 2 м;
- RA 5065 — с длиной капиллярной трубки 5 м;
- RA 5068 — с длиной капиллярной трубки 8 м;
- RA 5074 — с длиной капиллярной трубки 2 + 2 м.

Все термостатические элементы можно комбинировать с любыми регулирующими клапанами типа RTR.

Клипсовое соединение обеспечивает простое и точное крепление термозлемента на клапане.

Защитный кожух термозлементов RTR 7094 и RTR 7096 предотвращает их несанкционированный демонтаж и перенастройку посторонними лицами.

Технические характеристики радиаторных терморегуляторов типа RTR соответствуют европейским стандартам EN 215-1 и российскому ГОСТ 30815-2002.

Внимание!

Для клапанов Danfoss с соединительной резьбой M30 x 1,5 серий RTD-N, RTD-G, PTD1, PTD2 следует использовать термостатические элементы RTR 7095 с соединительной резьбой (кодовый номер 013G 7095).

Термостатические элементы типов RTR совместимы с клапанами старой серии с клипсовым креплением RA без необходимости использования каких-либо переходников.

Номенклатура и кодовые номера для оформления заказа

Термостатические элементы серии RTR 7000 и RA 5000

| Тип | Описание модели | Диапазон температурной настройки ²⁾ , °C | Длина капиллярной трубки, м | Кодовый номер |
|----------|--|---|-----------------------------|---------------|
| RTR 7090 | Со встроенным датчиком и защитой системы от замерзания | 5–26 | — | 013 G7 090 |
| RTR 7092 | То же, с выносным датчиком ¹⁾ | 5–26 | 0–2 | 013 G7 092 |
| RTR 7091 | Со встроенным датчиком и возможностью настройки на 0°C ³⁾ | 0–26 | — | 013 G7 091 |
| RTR 7094 | Со встроенным датчиком и защитным кожухом | 5–26 | — | 013 G7 094 |
| RTR 7096 | То же, с выносным датчиком ¹⁾ | 5–26 | 0–2 | 013 G7 096 |
| RA 5062 | Элемент дистанционного управления | 8–28 | 2 | 013 G5 062 |
| RA 5065 | То же | 8–28 | 5 | 013 G5 065 |
| RA 5068 | То же | 8–28 | 8 | 013 G5 068 |
| RA 5074 | То же, с выносным датчиком ¹⁾ | 8–28 | 2 + 2 | 013 G5 074 |

¹⁾ Выносной датчик поставляется с капиллярной трубкой, полностью смотанной внутри коробки датчика. При монтаже датчика разматывают только необходимую часть трубки.

²⁾ Температурная шкала градуирована для $X_p = 2^\circ\text{C}$. Это означает, что клапан закрывается полностью, когда температура в помещении превышает температуру настройки на 2 °C.

³⁾ Для герметичного перекрытия клапана при работающей под давлением системе и демонтажа отопительного прибора необходимо использовать латунную рукоятку (кодовый номер по каталогу 01 3G3 300).

Дополнительные принадлежности

| Изделие, описание | Кодовый номер |
|--|---------------|
| Запорная рукоятка для герметичного перекрытия клапана RTR или RA (для демонтажа радиатора на работающей системе), латунь | 01 3G 3300 |
| Штифты для ограничения температурной настройки RTR 7090/91/92 (10 шт.) | 01 3G 1246 |
| Штифты для ограничения температурной настройки RTR 7094/96 (30 шт.) | 01 3G 1237 |
| Фиксатор для предотвращения несанкционированного демонтажа термозлемента RTR 7090/92 (20 шт.) | 01 3G 5245 |
| Винты для предотвращения несанкционированного демонтажа термозлемента RTR 7094/96 (50 шт.) | 01 3G 1232 |
| Крышка для шкалы настройки термозлемента RTR 7094/96 | 01 3G 1672 |
| Набор инструментов для монтажа и блокировки | 01 3G 1236 |
| Адаптер для установки термозлемента RA 5062, 5065 и 5068 на клапаны типа RA | 01 3G 5191 |
| Адаптер для установки термозлемента RA 5062, 5065 и 5068 на клапаны с посадочной резьбой M30 x 1,5 | 01 3G 5194 |
| Угловой адаптер для термозлементов серии RTR 7000 и RTR W | 01 3G 1350 |

Устройство и принцип действия

Устройство термостатического элемента со встроенным и выносным датчиком

- 1 – настроечная рукоятка;
- 2 – рабочий сильфон;
- 3 – шкала настройки;
- 4 – настроечная пружина;
- 5 – шток;
- 6 – выносной датчик;
- 7 – капиллярная трубка

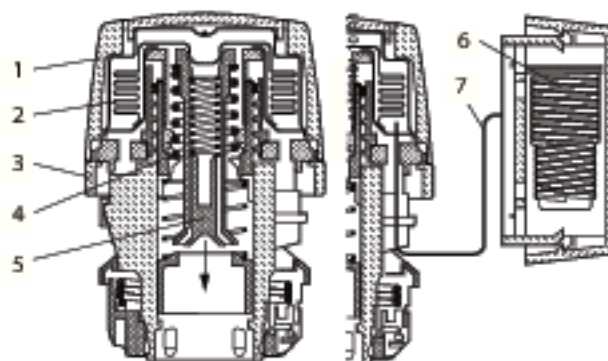

Устройство термостатического элемента дистанционного управления со встроенным датчиком

- 1 – настроечная рукоятка;
- 2 – рабочий сильфон;
- 3 – шкала настройки;
- 4 – привод клапана;
- 5 – сильфон привода;
- 6 – адаптер для установки привода на клапан;
- 7 – капиллярная трубка

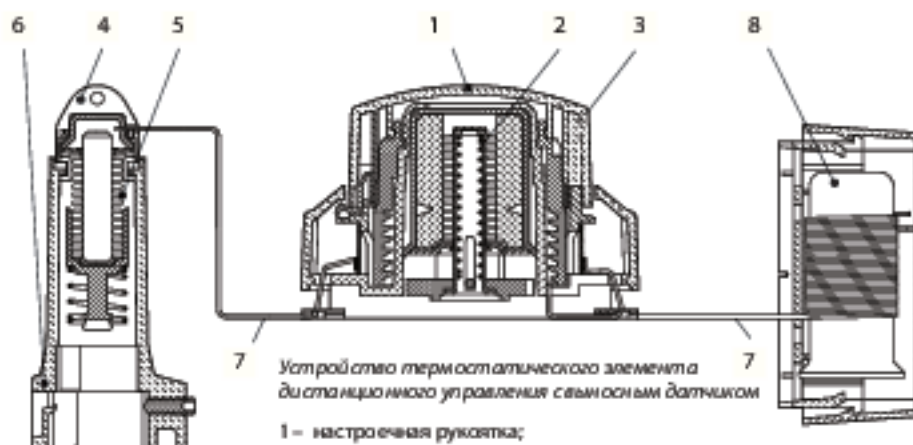
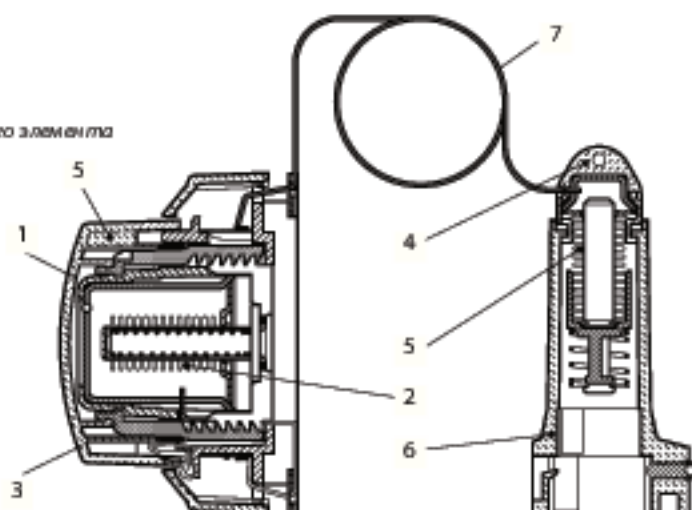

Устройство термостатического элемента дистанционного управления с выносным датчиком

- 1 – настроечная рукоятка;
- 2 – рабочий сильфон;
- 3 – шкала настройки;
- 4 – привод клапана;
- 5 – сильфон привода;
- 6 – адаптер для установки привода на клапан;
- 7 – капиллярная трубка;
- 8 – выносной датчик

Температура вокруг датчика не должна превышать 60 °С.

Основное устройство термостатического элемента — сильфон, который обеспечивает пропорциональное регулирование. Датчик термозлемента воспринимает изменение температуры окружающего воздуха. Сильфон и датчик заполнены легкоиспаряющейся жидкостью и ее парами. Выверенное давление в сильфоне соответствует температуре его зарядки. Это давление сбалансировано силой сжатия настроечной пружины. При повышении температуры воздуха вокруг датчика часть жидкости испаряется, и давление паров в сильфоне растет. При этом сильфон увеличивается в объеме, перемещая золотник клапана в сторону закрытия отверстия для потока теплоносителя в отопительный прибор до тех пор, пока не будет достигнуто равновесие между усилением пружины и давлением паров. При понижении температуры воздуха пары конденсируются, и давление в сильфоне

падает, что приводит к уменьшению его объема и перемещению золотника клапана в сторону открытия до положения, при котором вновь установится равновесие системы. Паровое заполнение всегда будет конденсироваться в самой холодной части датчика, обычно наиболее удаленной от корпуса клапана. Поэтому радиаторный терморегулятор всегда будет реагировать на изменения комнатной температуры, не ощущая температуры теплоносителя в подводящем трубопроводе. Тем не менее, когда воздух вокруг клапана все же нагревается теплом, отдаваемым трубопроводом, датчик может регистрировать более высокую температуру, чем в помещении. Поэтому для исключения такого влияния рекомендуется устанавливать термостатические элементы, как правило, в горизонтальном положении. В противном случае необходимо применять термозлемента с выносным датчиком.

Выбор типа термостатического элемента

Термостатические элементы со встроенным датчиком

При выборе термостатического элемента следует руководствоваться правилом: **датчик всегда должен реагировать на температуру воздуха в помещении.**

Термостатические элементы со встроенным датчиком всегда должны быть расположены горизонтально так, чтобы окружающий воздух мог беспрепятственно циркулировать вокруг датчика. Не следует устанавливать их в вертикальном положении, так как тепловое воздействие на датчик от корпуса клапана и трубы системы отопления приведет к неправильному функционированию терморегулятора.

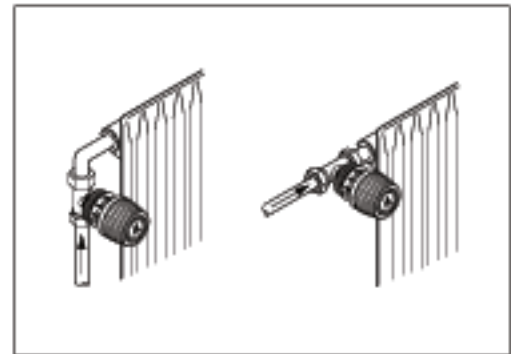

Термостатические элементы с выносным датчиком

Термостатические элементы с выносным датчиком следует применять, если:

- термозлемента закрыты глухой занавеской;
- тепловой поток от трубопроводов системы отопления воздействует на встроенный температурный датчик;
- термозлемент располагается в зоне сквозняка;
- требуется вертикальная установка термозлемента.

Выносной датчик термостатического элемента необходимо устанавливать на свободной от мебели и занавесок стене или на плинтусе под отопительным прибором, если там нет трубопроводов системы отопления. При монтаже датчика капиллярную трубку следует вытянуть на необходимую длину (максимум на 2 м) и закрепить ее на стене, используя прилагаемые скобки или специальный пистолет.

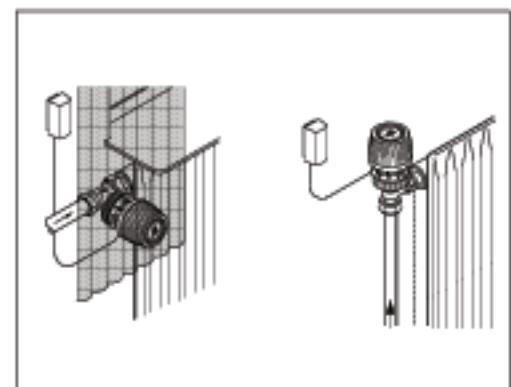

Термостатические элементы дистанционного управления

Термостатические элементы дистанционного управления используются в том случае, когда отопительные приборы и установленные на них клапаны терморегуляторов недоступны для пользователя, например закрыты съемными декоративными панелями.

В этом случае датчик и узел настройки совмещены. Термостатические элементы дистанционного управления должны располагаться на высоте 1,2–1,6 м от пола или в другом доступном месте так, чтобы воздух помещения мог свободно циркулировать вокруг датчика.

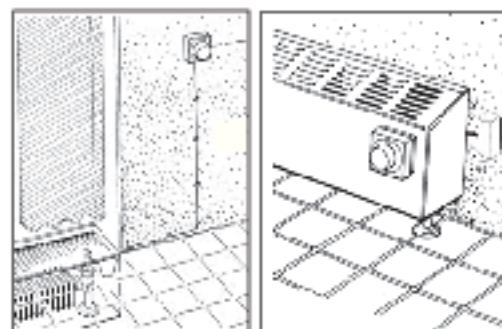

Монтаж

Конструкция корпуса клапана радиаторного терморегулятора предусматривает его монтаж в входном патрубке отопительного прибора системы отопления. При этом стрелка на корпусе клапана должна совпадать с направлением движения теплоносителя. В случае применения термозлемента совмещенным датчиком клапан необходимо устанавливать так, чтобы ось сальникового уплотнения была в горизонтальной плоскости.

Система отопления не может быть отрегулирована с помощью пластмассовых колпачков, которые используются только для защиты штока термостатического клапана

при транспортировке и на период проведения строительных работ. Термостатические элементы монтируются на клапанах с помощью клипсового соединения. Инструкция по монтажу прилагается к каждому клапану и термозлементу.

Для нормальной работы терморегулятора воздух в помещении должен свободно циркулировать вокруг температурного датчика.

Капиллярная трубка дистанционного датчика поставляется целиком смотанной внутри его коробки. В процессе установки датчика трубку вытягивают из коробки на требуемую длину.

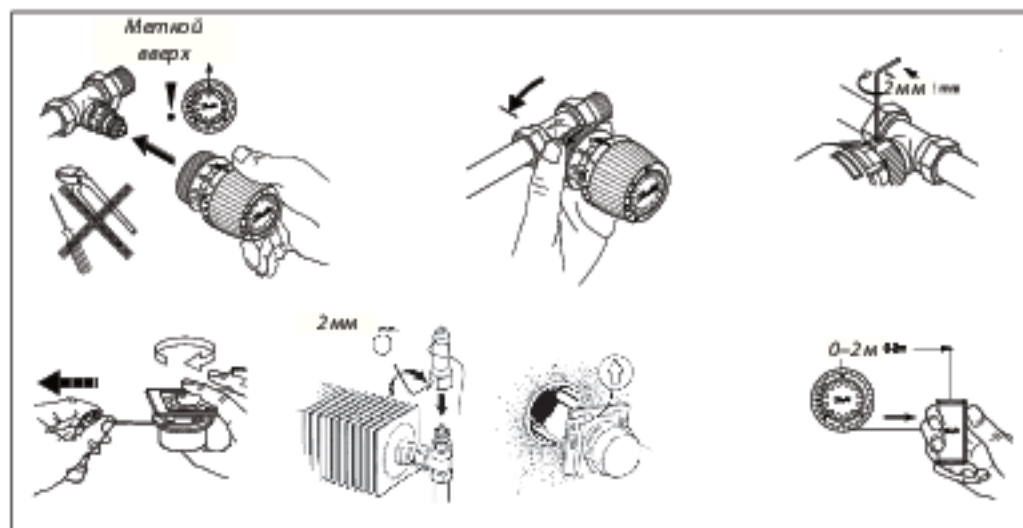

Установка температуры

Термостатические элементы серии RTR 7000 настраиваются на требуемую комнатную температуру поворотом рукоятки с нанесенной на нее круговой шкалой. Температурная шкала показывает взаимосвязь между обозначениями на ней и комнатной температурой. Указанные величины температуры являются ориентировочными, так как фактическая температура в помещении может отличаться от температуры воздуха вокруг термозлемента и зависит от условий его размещения.

Температурные шкалы в соответствии с европейскими стандартами составлены при $X_p = 2\text{ °C}$. Это означает, что клапан

терморегулятора закроется полностью, когда температура в помещении превысит температуру настройки по шкале термозлемента на 2 °C . Термостатические элементы серии RTR 7000 имеют устройства для фиксации и ограничения настройки температуры. Это специальные штифты, находящиеся позади шкалы настройки, переставляя которые в различные положения, можно менять вращение настроечной рукоятки.

Ограничение настройки термозлементов дистанционного управления RA 5062, 5065 и 5068 производится с помощью специальных вставок, скрытых под их передней крышкой.

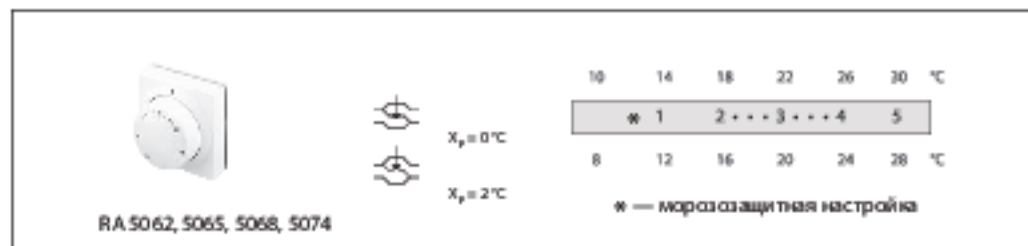
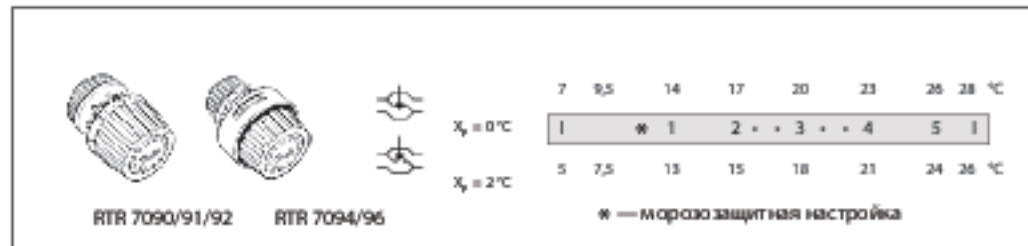

Габаритные размеры

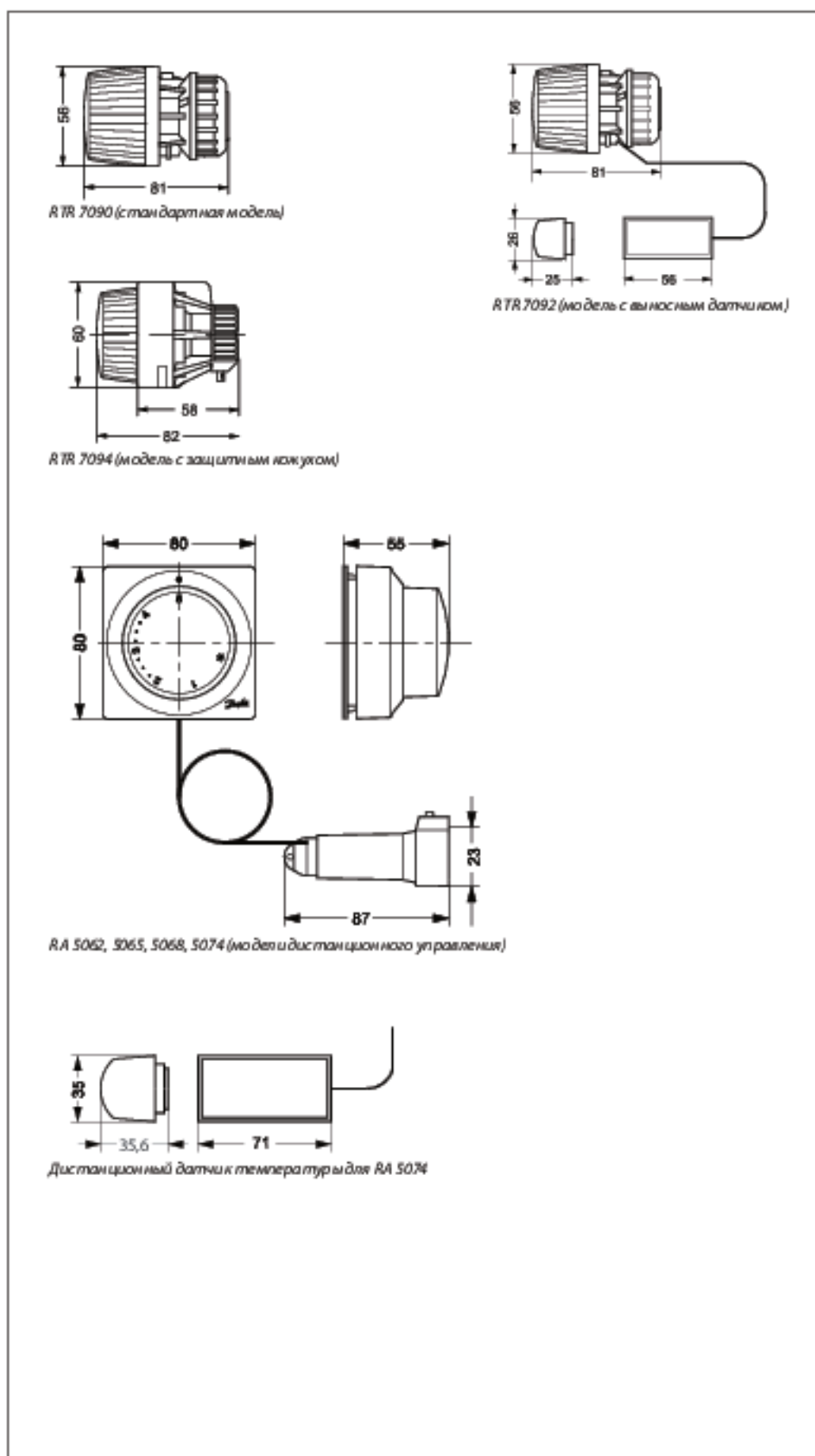

Центральный офис • ООО «Данфосс»

Россия, 143581 Московская обл., Истринский р-н, с/пос. Павло-Слободское, д. Лешково, 217.

Телефон: (495) 792-57-57. Факс: (495) 792-57-59. E-mail: he@danfoss.ru www.heating.danfoss.ru

Компания «Данфосс» не несет ответственности за печатки в каталогах, брошюрах или других изданиях, а также о ставящих за собой права и авторские права на изображения или продукты, которые могут быть использованы в рекламе. Это относится к любым законам и нормам, действующим в настоящее время, что также включает в себя любые изменения в законодательстве, которые могут возникнуть в будущем. Все торговые марки являются собственностью своих владельцев. «Данфосс», логотип «Danfoss» являются торговыми марками на территории ООО «Данфосс» в отношении указанных товаров.

Техническое описание

Термостатические элементы серии RTRW

Описание и область применения



Термостатические элементы серии RTRW — устройства автоматического регулирования температуры, предназначенные для комплектации радиаторных терморегуляторов типа RTR.

Радиаторный терморегулятор представляет собой пропорциональный регулятор температуры воздуха прямого действия с малой зоной пропорциональности, которыми в настоящее время оснащаются системы отопления зданий различного назначения.

Терморегулятор типа RTR состоит из двух частей: универсального термостатического элемента серии RTRW и регулирующего клапана с предварительной настройкой пропускной способности RTR-N (для двухтрубных систем отопления) или RTR-G (для однотрубной системы).

Программа производства термостатических элементов серии RTRW включает:

- RTRW 7080 — термостатический элемент со встроенным температурным датчиком;
- RTRW 7081 — термостатический элемент с выносным температурным датчиком;
- RTRW 7082 — термостатический элемент со встроенным датчиком и возможностью настройки на 0 °C, что обеспечивает 100%

перекрытие клапана терморегулятора (недопустимо использовать для перекрытия клапана при демонтаже радиатора в работающей системе, в этом случае следует применять защитную рукоятку 013G3300).

Термостатические элементы серии RTRW снабжены устройствами защиты системы от замерзания, фиксирования и ограничения температурной настройки.

RTRW 7082 снабжен сверхтонкой капиллярной трубкой длиной 2 м, которая смотана внутри корпуса датчика и соединяет выносной датчик с термостатическим элементом. В процессе монтажа трубу вытягивают на необходимую длину.

Клипсовое соединение обеспечивает простое и точное крепление термозлемента на клапане.

Технические характеристики радиаторных терморегуляторов с термозлементами серии RTRW соответствуют европейским стандартам EN 215-1 и российскому ГОСТ 30815-2002.

С целью предотвращения несанкционированного демонтажа термозлемент может быть зафиксирован на клапане с помощью специального фиксатора (см. Дополнительные принадлежности).

Номенклатура и кодовые номера для оформления заказа

Термостатические элементы серии RTRW

| Тип | Описание модели | Длина капиллярной трубки, м | Диапазон температурной настройки ¹⁾ , °C | Кодовый номер |
|-----------|---|-----------------------------|---|---------------|
| RTRW 7080 | Со встроенным датчиком | — | 8–28 | 013 G7 080 |
| RTRW 7081 | Со встроенным датчиком и возможностью настройки на 0 °C | — | 0–28 | 013 G7 081 |
| RTRW 7082 | С выносным датчиком | 0–2 ²⁾ | 8–28 | 013 G7 082 |

¹⁾ Температурная шкала откалибрована для $t_p = 2$ °C. Это означает, что клапан закрывается полностью, когда температура в помещении превышает температуру настройки на 2 °C.

²⁾ Выносной датчик поставляется с капиллярной трубкой, полностью смотанной внутри коробки датчика. При монтаже датчика разматывают только необходимую часть трубки.

Дополнительные принадлежности

| Изделие, описание | Кодовый номер |
|---|---------------|
| Фиксатор для предотвращения несанкционированного демонтажа термозлемента (20 шт.) | 01 3G5 245 |
| Набор инструментов для монтажа и блокировки | 01 3G1 236 |
| Ограничитель температурной настройки RTRW (130 шт.) | 01 3G5 199 |
| Угловой адаптер для термозлементов серии RTRW и RTR 7000 | 01 3G1 350 |

Устройство и принцип действия

Устройство термозлемента RTRW

- 1 – крепежная деталь;
- 2 – сильфон;
- 3 – рукоятка настройки температуры;
- 4 – установочная метка;
- 5 – ограничитель температурной настройки;
- 6 – настроечная пружина;
- 7 – термочувствительная жидкость;
- 8 – шток;
- 9 – возвратная пружина;
- 10 – капиллярная трубка;
- 11 – выносной датчик;
- 12 – коробка выносного датчика

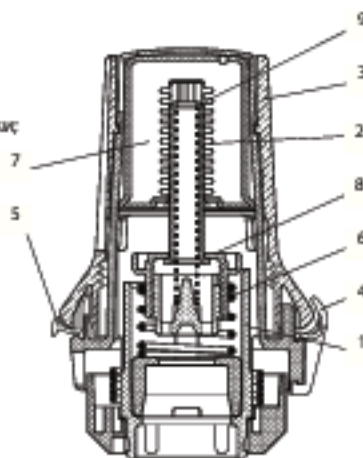

а — со встроенным датчиком

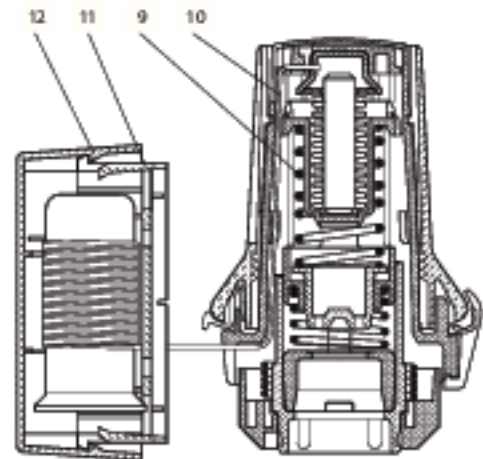

б — с выносным датчиком

Основное устройство термостатического элемента — сильфон, который обеспечивает пропорциональное регулирование. Датчик термозлемента воспринимает изменение температуры окружающего воздуха. Сильфон и датчик заполнены специальной термочувствительной жидкостью. Выверенное давление в сильфоне соответствует температуре его зарядки. Это давление сбалансировано силой сжатия настроечной пружины. При повышении температуры воздуха вокруг датчика жидкость расширяется, и давление в сильфоне растет. При этом сильфон увеличивается в объеме, перемещая золотник клапана в сторону закрытия отверстия для потока теплоносителя в отопительный прибор до

тех пор, пока не будет достигнуто равновесие между усилием пружины и давлением жидкости. При понижении температуры воздуха жидкость начинает сжиматься, и давление в сильфоне падает, что приводит к уменьшению его объема и перемещению золотника клапана в сторону открытия до положения, при котором вновь установится равновесие системы. Для исключения влияния теплого воздуха от греющего патрубка отопительного прибора рекомендуется устанавливать термостатические элементы, как правило, в горизонтальном положении. В противном случае необходимо применять термозлементы с выносным датчиком.

Установка температуры

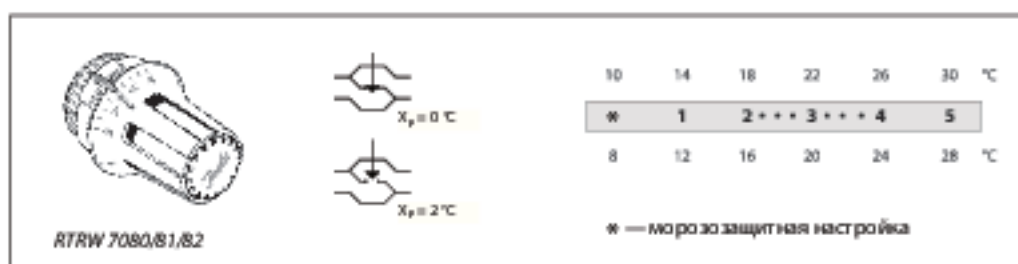

Термостатический элемент настраивается на требуемую комнатную температуру поворотом его рукоятки с нанесенной на нее цифровой шкалой. Цифры на шкале соответствуют с поддерживаемой регулятором температурой воздуха в помещении. Их соотношение показано на рисунке. Указанные величины являются ориентировочными, так как фактическая температура в помещении

часто отличается от температуры воздуха вокруг термозлемента и зависит от условий его размещения. Температурные шкалы в соответствии с европейскими стандартами составлены при $X_p = 2^\circ\text{C}$. Это означает, что клапан терморегулятора закроется полностью, когда температура воздуха в помещении превысит температуру на тройке по шкале термозлемента на 2°C .

Монтаж

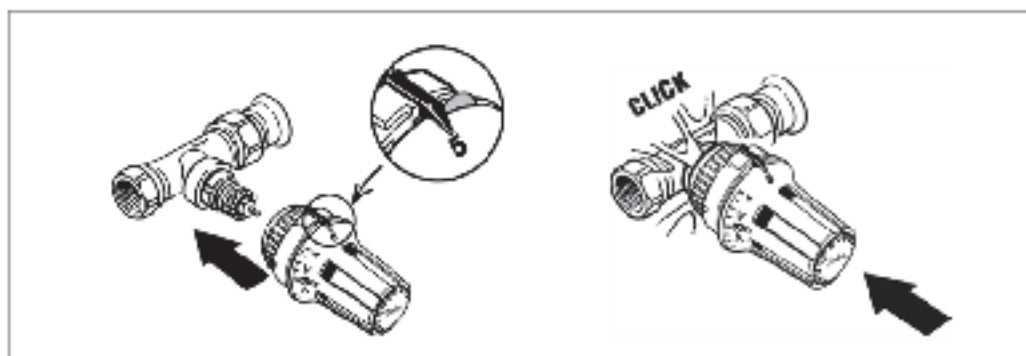

Конструкция корпуса клапана радиаторного терморегулятора предусматривает его монтаж на входном патрубке оголтелого прибора системы отопления. При этом стрелка на корпусе клапана должна совпадать с направлением движения теплоносителя. В случае применения термозлемента со встроенным датчиком клапан необходимо устанавливать так, чтобы его шток был в горизонтальном положении.

Термостатические элементы монтируются на клапанах. Для этого нужно, приставив термозлемент к клапану, слегка надавить на него до щелчка — термозлемент зафиксируется на клапане. Инструкция по монтажу прилагается к каждому клапану и термозлементу. Для нормальной работы терморегулятора воздух в помещении должен свободно циркулировать вокруг температурного датчика. Капиллярная трубка выносного датчика поставляется целиком смотанной внутри его коробки. В процессе установки датчика трубку вытягивают из его корпуса на требуемую длину.



Защита от несанкционированного демонтажа термозлемента

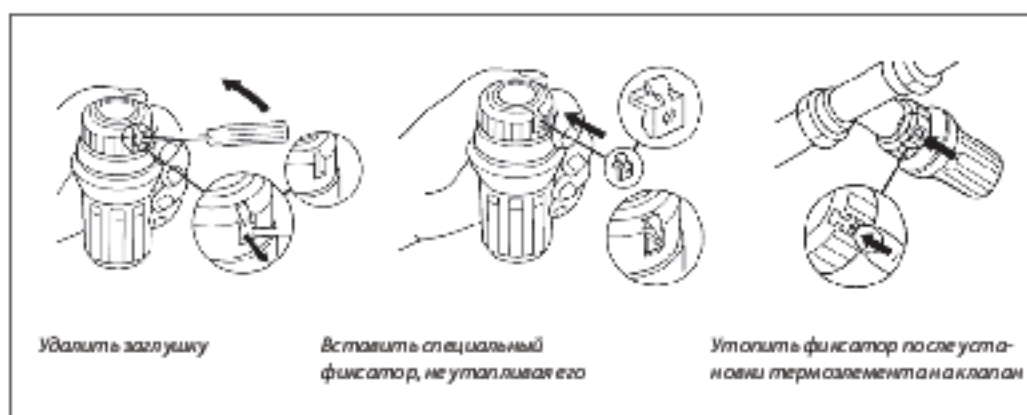

Фиксатор можно удалить с помощью ключа с резьбой (кодový номер **013G1236**), для этого необходимо:

- вкрутить ключ в отверстие фиксатора;
- удалить фиксатор из термозлемента;
- выкрутить ключ из фиксатора.

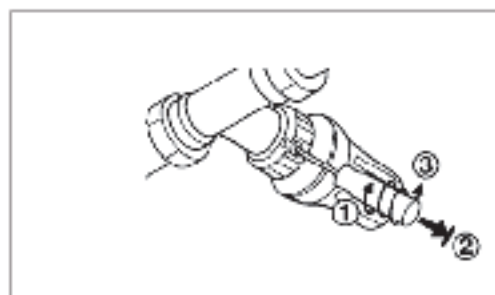

Ограничение и блокировка настройки температуры

Диапазон настройки температуры термостатического элемента серии RTRW можно ограничить или заблокировать настройку на фиксированной температуре с помощью ограничителей.

Так, например, для ограничения максимальной настройки на значении 4 следует:

- повернуть рукоятку (B) до настройки на максимальную температуру;
- нажав на ограничитель (A), повернуть рукоятку (B) до совпадения установочной метки с цифрой 4;
- отпустить ограничитель.

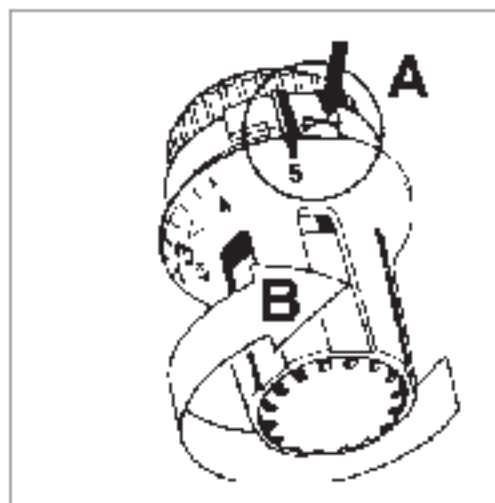

Габаритные размеры

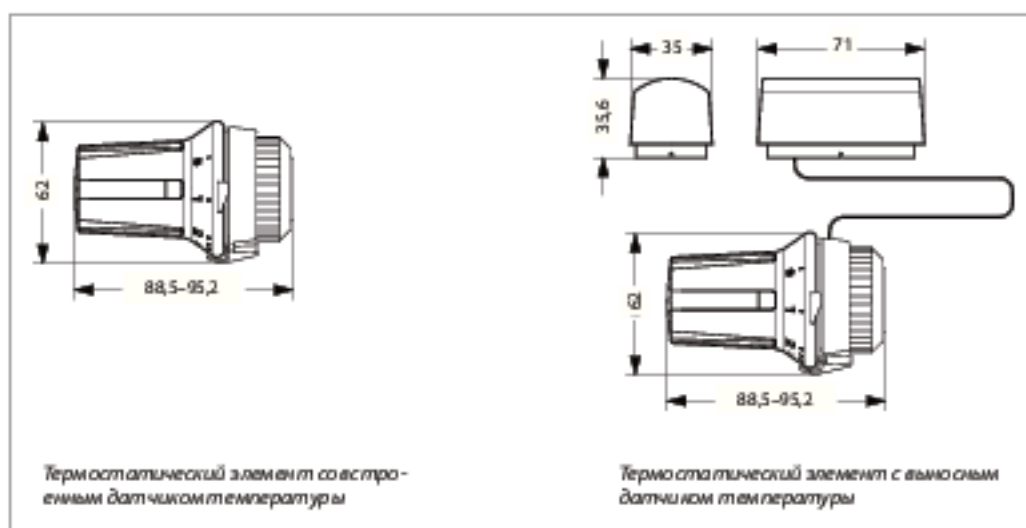

Центральный офис • ООО «Данфосс»

Россия, 143581 Московская обл., Истринский р-н, с/пос. Павло-Слободское, д. Лешково, 217.

Телефон: (495) 792-57-57. Факс: (495) 792-57-59. E-mail: he@danfoss.ru www.heating.danfoss.ru

Компания «Данфосс» не несет ответственности за печатки и каталоги, брошюры или другие издания, в которых ставятся за собой права и авторские права или продукция без разрешения или разрешения. Это относится к любым законам и нормам, действующим в настоящее время, что также включает в себя и любые условия или регистрации, уже согласованные с местными властями. Все торговые марки и это и все права и авторские права принадлежат своим законным владельцам. «Данфосс», логотип «Danfoss» являются торговыми марками на территории ООО «Данфосс», в отношении заводов.

Техническое описание

Термостатические элементы серии RTRW-K

Описание и область применения



Термостатические элементы серии RTRW-K — автоматические регуляторы температуры с малой зоной пропорциональности. RTRW-K предназначены для установки на клапаны терморегуляторов фирмы Heimeier, Oventrop или MNG, встроенные в конструкцию стальных панельных радиаторов типа Biasi, Delta, DiaNorm, Diatherm, Ferroli, Henrad, Kaimann, Kermi, Korado, Prado, Purmo, Radson, Superia, Stelrad, Veba, Zehnder-Completo Fix.

Термостатический элемент серии RTRW-K имеет жидкостный датчик с диапазоном настройки температуры 8–28 °С и снабжен устройством защиты системы отопления от замерзания.

Компания «Данфосс» выпускает 2 модификации термостатических элементов серии RTRW-K:

- RTRW-K 7084 со встроенным температурным датчиком
- RTRW-K 7086 с выносным температурным датчиком

RTRW-K 7086 снабжен сверхтонкой капиллярной трубкой длиной 2 м, которая смотана внутри корпуса выносного датчика, соединяя его с рабочим сильфоном термостатического элемента. В процессе монтажа трубку вытягивают на необходимую длину.

Термостатические элементы серии RTRW-K соответствуют европейским стандартам EN 215-1 и российскому ГОСТ 30815-2002.

Номенклатура и коды для оформления заказа

Термостатические элементы серии RTRW-K

| Тип | Описание модели | Длина капиллярной трубки, м | Диапазон температурной настройки ¹⁾ , °С | Кодовый номер |
|-------------|---|-----------------------------|---|---------------|
| RTRW-K 7084 | Со встроенным датчиком | — | 8–28 | 01 3G 7084 |
| RTRW-K 7086 | С выносным датчиком 0–2 м ²⁾ | 0–2 | | 01 3G 7086 |

¹⁾ Температурная шкала откалибрована для $X_p = 2$ °С. Это означает, что клапан закрывается полностью, когда температура в помещении превышает температуру настройки на 2 °С.

²⁾ Выносной датчик поставляется с капиллярной трубкой, полностью смотанной внутри коробки датчика. При монтаже датчика разматывают только необходимую часть трубки.

Дополнительные принадлежности

| Изделие, описание | Кодовый номер |
|--|---------------|
| Защитное кольцо (белое) для предотвращения несанкционированного демонтажа термостатических элементов (10 шт.) | 013G5389 |
| Защитное кольцо (белое, RAL9016) для предотвращения несанкционированного демонтажа термостатических элементов (10 шт.) | 013G5287 |
| Защитное кольцо (светло-серое) для предотвращения несанкционированного демонтажа термостатических элементов (10 шт.) | 013G5288 |
| Защитное кольцо («антрацит») для предотвращения несанкционированного демонтажа термостатических элементов (10 шт.) | 013G5289 |
| Защитное кольцо (черное) для предотвращения несанкционированного демонтажа термостатических элементов (10 шт.) | 013G5326 |
| Набор инструментов для монтажа и блокировки | 013G1236 |
| Ограничитель температурной настройки RTRW-K (130 шт.) | 013G5199 |

Монтаж и габаритные размеры

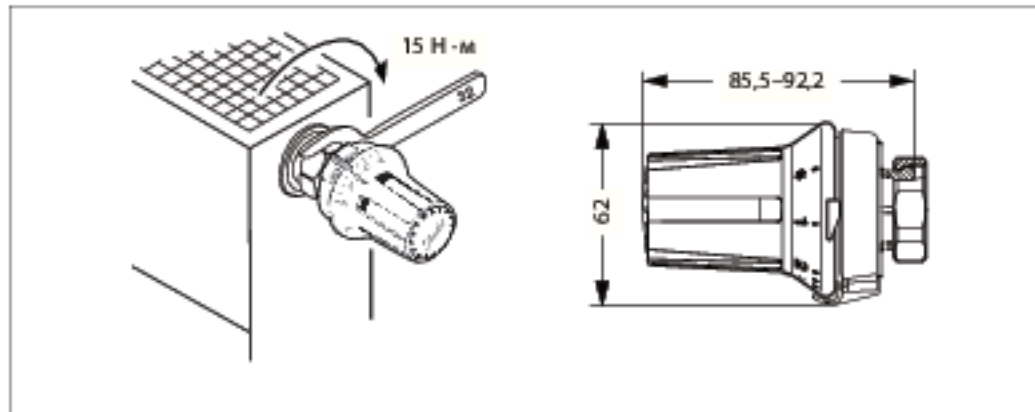

Монтаж термостатического элемента серии RTRV-K на клапан терморегулятора производится легко и быстро с помощью соединительной гайки M 30 x 1,5.

В процессе монтажа указатель температурной настройки должен находиться напротив цифры 5 на шкале термoeлемента.

Термоэлемент крепится на регулирующем клапане гайкой, закручиваемой 32-мм ключом.

При установке радиатора с терморегулятором следует обеспечить свободную циркуляцию воздуха в помещении вокруг термостатического элемента.

Центральный офис • ООО «Данфосс»

Россия, 143581 Московская обл., Истринский р-н, с/пос. Павло-Слободское, д. Лешково, 217.

Телефон: (495) 792-57-57. Факс: (495) 792-57-59. E-mail: he@danfoss.ru www.heating.danfoss.ru

Компания «Данфосс» не несет ответственности за печатки и каталоги, брошюры или другие издания, в которых ставятся или приводятся данные о продукции, если они не соответствуют действительности. Это относится также к заказанным изделиям при условии, что такое изменение не повлияет на качество и безопасность использования зарегистрированной продукции. Все торговые марки и логотипы являются собственностью соответствующих владельцев. «Данфосс», логотип «Danfoss» являются торговыми марками на территории ООО «Данфосс» в отношении указанных.

Техническое описание

Электронный радиаторный термостат Living eco

Описание и область применения



Электронный радиаторный термостат *Living eco*® — программируемый микропроцессорный регулятор для поддержания заданной температуры воздуха, преимущественно, в помещениях жилых зданий, обслуживаемых системой водяного отопления.

Термостат предназначен для установки на клапаны радиаторных терморегуляторов вместо традиционных термостатических элементов.

В *Living eco*® установлены программы P_0 , P_1 и P_2 , которые позволяют регулировать температуру в помещении в различные периоды суток.

Программа P_0 поддерживает постоянную температуру воздуха на протяжении всего дня. Программы P_1 и P_2 с целью экономии энергии могут снижать температуру в помещении в определенные периоды времени, что позволяет адаптировать работу системы отопления к образу жизни проживающих в нем людей.

Термостат *Living eco*® поставляется в комплекте с адаптерами для его установки на

клапаны терморегуляторов Danfoss, а также большинства других производителей. Установка и настройка термостата *Living eco*® не представляют сложности, на его панели имеются только три кнопки.

Термостат *Living eco*® оснащен функцией открытого окна, которая отключает подачу теплоносителя в отопительный прибор при резком снижении температуры воздуха в помещении, что уменьшает потери тепла тем самым повышает эффективность работы системы отопления.

Основные характеристики термостата:

- обеспечение энергосбережения;
- легкость монтажа;
- простота настройки;
- поддержание комфортной температуры;
- функция «открытого окна»;
- функция тестирования клапана в летний период;
- ПИД-закон регулирования, который обеспечивает точное поддержание температуры;
- адаптивная подстройка времени выхода на рабочий режим после снижения температуры;
- возможность задания различных температур для выходных и будних дней, а также до трех периодов в течение суток;
- длительный срок службы одного комплекта батарей (два года);
- функция ограничения предельных (мин./макс.) температур;
- блокировка для защиты от детей;
- специальный режим длительного отсутствия, в течение которого помещение длительное время не эксплуатируется;
- функция защиты системы отопления от замерзания;
- дисплей с фоновой подсветкой;
- автономное питание.

Номенклатура и кодовые номера для заказа

| Кодовый номер | Адаптер (входит в комплект поставки) | Языки руководства по монтажу и эксплуатации |
|---------------|--------------------------------------|---|
| 014G0051 | RTR и K | UK/CZ/RU/TR HU/HR/S/IT |

Технические характеристики

| | |
|--|--|
| Дисплей | Цифровой серого цвета с фоновой подсветкой |
| Тип привода | Электромеханический |
| Классификация программного обеспечения | A |
| Закон регулирования | ПИД |
| Источник питания | Щелочные батареи типа AA, 2 x 1,5 В, класс III (SELV) |
| Срок службы батарей | Два года |
| Сигнализация о низком заряде батарей | Отображение на дисплее мигающего значка батарей. При критическом уровне заряда мигает вся поверхность дисплея. |
| Диапазон рабочей температуры воздуха в помещении, °C | От 0 до 40 |
| Температура транспортировки и хранения, °C | От -20 до 65 |
| Диапазон установки регулируемой температуры, °C | От 4 до 28 |
| Рекомендуемое применение | Жилые помещения |
| Размеры, мм | Длина = 91, Ø = 51 (с адаптером типа RA), длина = 78, Ø = 51 (с адаптером типа K), длина = 92, Ø = 51 (с адаптером и переключателем для клапана в RTD) |
| Уровень звукового давления, дБa | Менее 30 |
| Масса (включая источник питания), г | 177 |
| Классификация по безопасности | Тип 1 |
| Максимальное развиваемое усилие, Н | 70 |
| Предельная температура теплоносителя, °C | 90 |
| Характеристика регулирования | Линейная |
| Перемещение штока клапана, мм | 2-3 |
| Максимальный ход штока привода, мм | 4,5 |
| Частота замеров температуры | Один раз в минуту |
| Скорость перемещения штока привода, мм/с | 1 |
| Потребляемая мощность, Вт | 1,2 (3 мВт в режиме ожидания) |
| Класс защиты | IP20* |

* Термостат предназначен для применения в сухих помещениях.

Дополнительные принадлежности

| Наименование | Кодовый номер |
|------------------|---------------|
| Адаптер RTR (RA) | 014G0251 |
| Адаптер K | 014G0252 |
| Адаптер RTD | 014G0253 |

Монтаж

Термостат *Living eco*® поставляется в комплекте с адаптером RA для клапанов Danfoss и адаптером K для клапанов с резьбой M 30 x 1,5 для присоединения термозлемента, двумя щелочными батареями типа AA, 2-мм торцевым шестигранным ключом и Руководством по монтажу и эксплуатации.

Для установки термозлемента на клапан необходимо:

- снять крышку батарейного отсека и вставить две батареи, соблюдая указанную полярность;
- установить на дисплее термозлемента текущее время и дату (см. Руководство по монтажу и эксплуатации). Через меню перейти в режим монтажа, чтобы перевести шток термостата в максимально поднятое положение;
- установить адаптер на клапан терморегулятора. Зафиксировать адаптер RTR на клапане Danfoss винтом с помощью торцевого ключа. Резьбовой адаптер K закрутить от руки (максимальный момент затяжки – 5 Н·м).

Возможна установка термозлемента на клапаны Danfoss серии RTD, для чего требуется заказать дополнительный адаптер (014G0253).

- Ввернуть термозлемент в адаптер, затянув его от руки (максимальный момент – 5 Н·м)
- Перейти в режим монтажа, чтобы зафиксировать шток термозлемента на клапане.

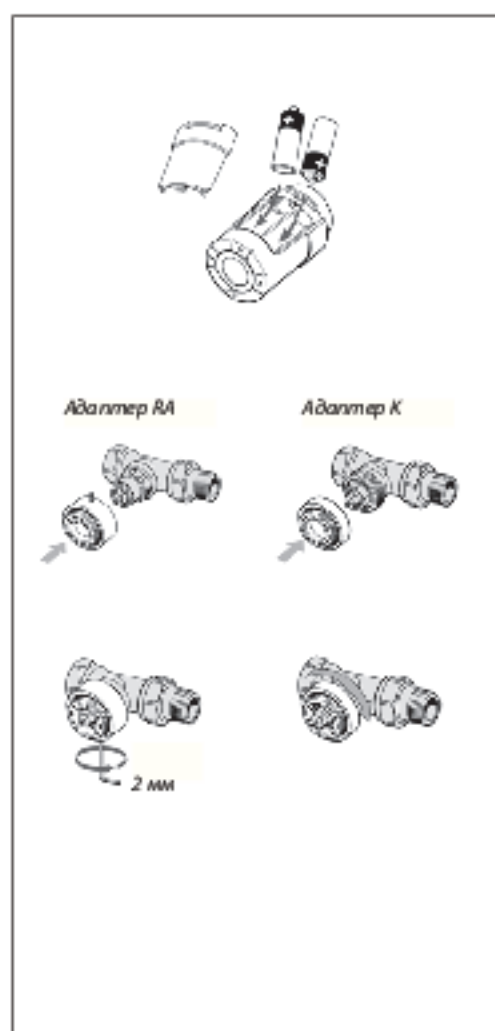

Техническое описание

Электронный программируемый термостат Danfoss Eco™ с возможностью подключения к смартфону

Описание
и область применения



Danfoss Eco™ представляет собой автономный программируемый термостатический элемент для бытового использования. Питание Danfoss Eco™ от двух батарей типа AA 1,5В, термостатический элемент имеет компактный корпус и легок в управлении с помощью поворотной рукоятки и одной кнопки. Danfoss Eco™ программируется с помощью приложения на смартфоне по протоколу Bluetooth.

Danfoss Eco™ прост в установке, процесс занимает 30 секунд. Адаптеры доступны для всех термостатических клапанов производства Danfoss и большинства других производителей радиаторных клапанов.

Основные характеристики:

- Программирование через смартфон;
- Обеспечение энергосбережения;
- Легкость монтажа;
- Простота настройки;
- Функция «открытого окна»;
- Функция тестирования клапана;
- ПИД-закон регулирования, который обеспечивает точное поддержание температуры;
- Адаптивная подстройка;
- Возможность настройки поддержания различных температур для выходных и будних дней;
- Функция ограничения предельных (мин./макс.) температур;
- Блокировка для защиты от детей;
- Режим длительного отсутствия, в течение которого не требуется поддержание комфортной температуры;
- Функция защиты системы отопления от замерзания;
- Удобно расположенный LCD дисплей с фоновой подсветкой с возможностью вращения на 180°.

Номенклатура и кодовые номера для заказа

| Наименование | Адаптер (входит в комплект поставки) | Кодовый номер |
|--------------|---|---------------|
| Danfoss Eco™ | RTR, M30x1,5 | 01 4G 1003 |

Технические характеристики

| | |
|--|---|
| Тип | Программируемый электронный термостатический элемент |
| Рекомендуемое применение | Жилые помещения |
| Дисплей | LCD с белой подсветкой |
| Тип привода | Электромеханический |
| Закон регулирования | ПИД |
| Источник питания | Щелочные батарейки типа АА, 2 x 1,5 В |
| Потребляемая мощность, Вт | 1,2 (3 мВт в режиме ожидания) |
| Срок службы батарей | Два года |
| Сигнализация о низком заряде батарей | Отображение на дисплее мигающего знака батарей. При критическом уровне заряда мигает красное кольцо |
| Диапазон рабочей температуры воздуха в помещении, °С | От 0 до 40 |
| Температура транспортировки и хранения, °С | От -20 до 65 |
| Предельная температура теплоносителя, °С | 90 |
| Диапазон установки регулируемой температуры, °С | От 6 до 28 |
| Частота измерения температуры | Один раз в минуту |
| Точность часов | ±10 мин в год |
| Максимальный ход штока привода, мм | 4,5 |
| Уровень звукового давления, дБа | Менее 30 |
| Масса (включая источник питания), г | 177 |
| Класс защиты | IP20 |

Дополнительные принадлежности

| Наименование | Кодовый номер |
|-----------------------------------|---------------|
| Адаптер для клапана в Данфосс RTD | 014G0253 |
| Адаптер для клапана в Heiz M28 | 014G0256 |
| Адаптер для клапана в Orkli M28 | 014G0257 |

Режимы работы

| | |
|----|--|
| P1 | Для быстрой установки температурного режима в приложении можно выбрать стандартную программу P1, включающую 3 температурных периода в день |
| | Когда выбран режим отсутствия, Danfoss Eco™ устанавливает температуру отсутствия, которая может быть запрограммирована в диапазоне от 5 до 28 °C |
| | Когда выбран режим защиты от замерзания, Danfoss Eco™ устанавливает температуру, которая может быть запрограммирована в диапазоне от 4 до 10 °C |

Измерение комнатной температуры

Danfoss Eco™ измеряет температуру с помощью нескольких встроенных датчиков для обеспечения точного регулирования. На основании этих показаний температура в помещении рассчитывается для площади приблизительно 20 см от передней части дисплея. Это позволяет Danfoss Eco™ очень точно регулировать фактическую температуру в помещении. Имейте в виду, что источники холода или тепла, например, камин, прямые солнечные лучи или сквозняк, а также установка в закрытых шторами или мебелью местах может повлиять на точное поддержание температуры терморегулятором Danfoss Eco™.

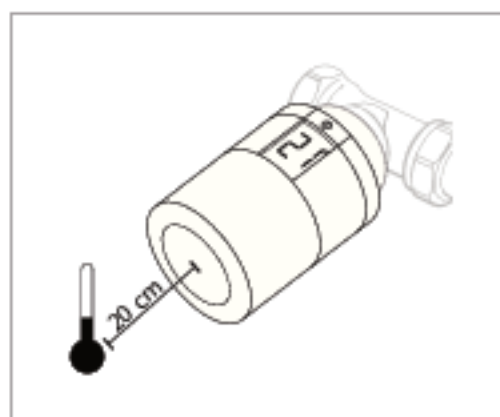
Основные функции
Функция «открытого окна»

Danfoss Eco™ обладает функцией открытого окна, который перекрывает поток теплоносителя через клапан, если температура воздуха в помещении резко падает, таким образом, позволяя не тратить лишнее тепло при проветривании. Радиатор отключается на время до 30 минут, потом Danfoss Eco™ возвращается в исходные настройки. При включении функции повторное включение не ранее чем через 45 минут.

Адаптация к клапану

В течение первой ночи эксплуатации Danfoss Eco™ отключит подачу теплоносителя, а затем откроется для определения точки открытия клапана. Это позволит терморегулятору Danfoss Eco™ управлять отоплением максимально эффективно. В случае необходимости, процедура может повторяться один раз в сутки в течение недели.

Блокировка от детей

Активация функции блокировки от детей предотвращает от несанкционированного доступа к настройкам.

Адаптивное обучение

В течение первой недели работы Danfoss Eco™ определяет, когда необходимо начать нагрев помещения для того, чтобы достичь нужной температуры в необходимое время. Интеллектуальное управление будет непрерывно подстраивать время нагрева в соответствии с сезонным изменением температуры.

Тестирование клапана

Для того, чтобы радиаторный клапан правильно функционировал и не был подвержен залипанию в летний период, Danfoss Eco™ автоматически каждый четверг приблизительно в 11:00 часов полностью открывает клапан, а затем возвращается к своему нормальному режиму.

Переход на летнее и зимнее время

По умолчанию в Danfoss Eco™ активирован автоматический переход между летним и зимним временем. При необходимости, функция перехода на летнее время может быть отключена.

Установка

- При соедините соответствующий вашему клапану адаптер. Определить тип клапана можно с помощью трафарета.
- Снимите крышку. Соблюдая полярность установите батарейки в терморегулятор. Затем защелкните крышку и установите Danfoss Eco™ на адаптер повернув его до щелчка.
- Нажмите и удерживайте кнопку «часы» в течение 3-х секунд. Терморегулятор смонтирован и на дисплее высвечивается установленная температура.
- Скачайте приложение Danfoss Eco™ App с Apple App Store или Google Play Store

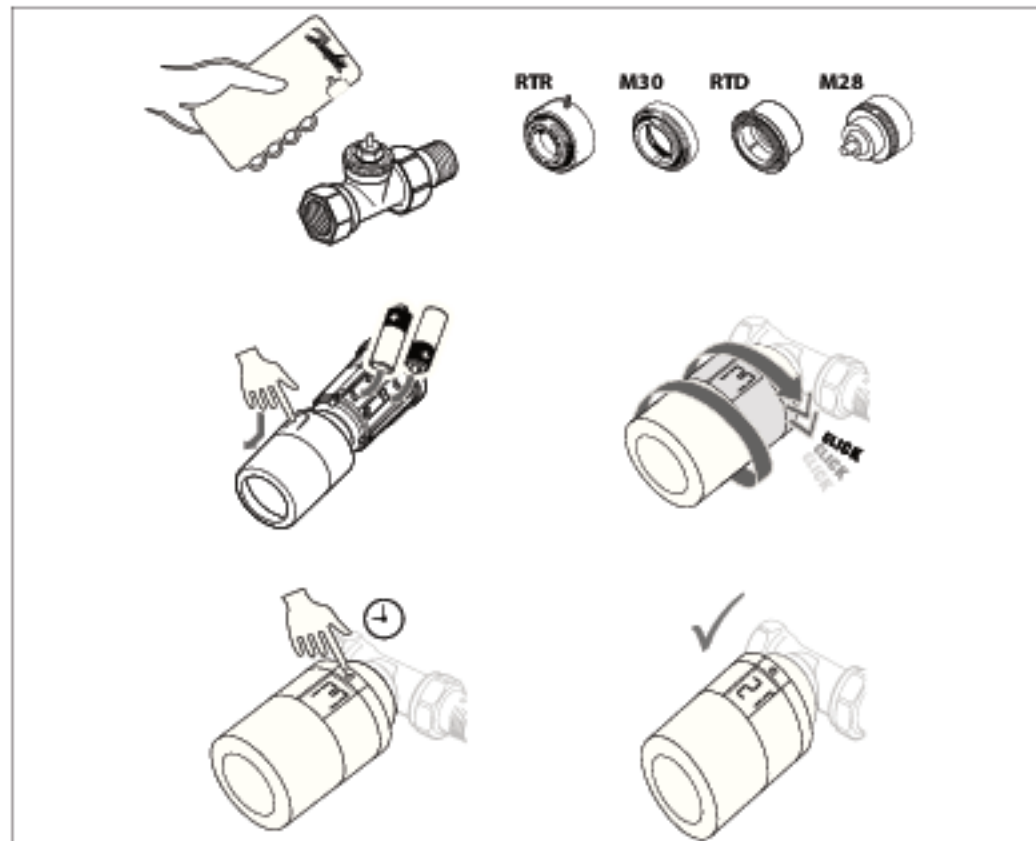
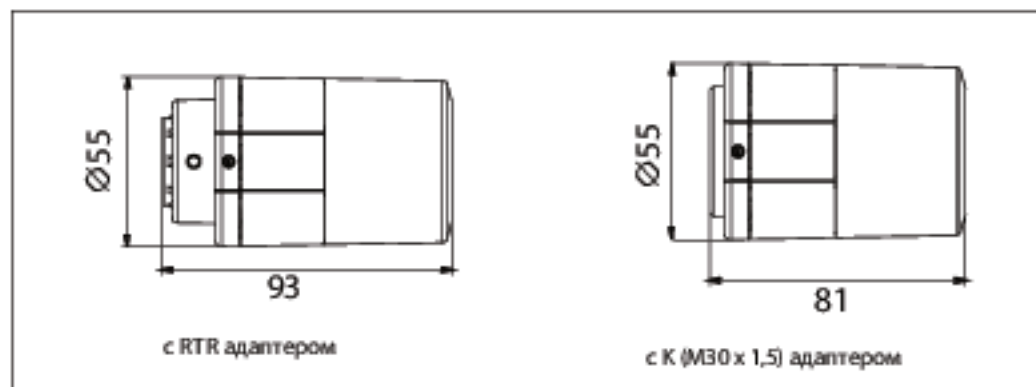
**Габаритные размеры****Центральный офис • ООО «Данфосс»**

Россия, 143581 Московская обл., Истринский р-н, с/пос. Павло-Слободское, д. Лешково, 217.

Телефон: (495) 792-57-57. Факс: (495) 792-57-59. E-mail: he@danfoss.ru www.heating.danfoss.ru

Компания «Данфосс» не несет ответственности за поломки в котлах, печах, бойлерах, других изделиях, а также за установку и обслуживание оборудования по следующим причинам. Это относится к работе по заказанным изделиям при условии, что такое изделие не является частью установленного оборудования. Все торговые марки и это изображение являются собственностью соответствующих компаний. «Данфосс», логотип «Danfoss» являются торговыми марками на территории и в ООО «Данфосс», в том числе в подразделениях.

Техническое описание

Термоэлектрические приводы серии TWA

Описание и область применения



Термоэлектрические миниприводы серии TWA предназначены для двухпозиционного управления различными регулирующими клапанами в системах отопления и тепло-холодоснабжения местных вентиляционных установок.

Привод оснащен визуальным индикатором хода, который показывает, в каком положении находится клапан — закрыт или открыт.

Приводы TWA в зависимости от модификации могут использоваться с клапанами серий RTR, RAV8 и VMT производства компании «Данфосс», а также с клапанами фирм Heimeier, MNG и Oventrop, имеющими резьбу для крепления привода М 30 x 1,5. В случае применения привода с другими типами клапанов клапан должен быть проверен на совместимость геометрии и обеспечение его закрытия. Питающее напряжение электропривода — 24 или 230 В. Клапаны могут быть нормально закрытыми при отсутствии напряжения (NC) и нормально открытыми (NO). Кроме того, нормально закрытый привод с питающим напряжением 24 В поставляется с концевым выключателем (NC/S).

Комбинации термоэлектрического привода серии TWA-A¹⁾ с клапанами различных типов

| Тип клапана | RTR-N, RA-N, RA-NCK | RTR-G |
|--|---------------------|-------------------|
| Пропускная способность K_{vs} , м ³ /ч | 0,65–1,4 | 2,06–4,75 |
| Максимальный перепад давлений на клапане $\Delta P_{кл}$, бар | 0,6 | 0,2 ²⁾ |

¹⁾ Приводы могут быть 2-х вариантов: нормально закрытые (NC) или нормально открытые (NO).

²⁾ Максимальный перепад давлений на клапанах RTR-G $D_p = 25$ мм — $\Delta P_{кл} = 0,16$ бар

Номенклатура и коды для оформления заказа

| Тип привода | Тип клапана | Питающее напряжение, В (пост. или пер. тока) | Вариант привода (NO — нормально открытый, NC — нормально закрытый) | Кодовый номер |
|-------------|--------------------------|--|--|---------------|
| TWA-A | RTR | 24 пер./пост. | NC | 088H3 110 |
| | RTR | 24 пер./пост. | NO | 088H3 111 |
| | RTR | 230 пер. | NC | 088H3 112 |
| | RTR | 230 пер. | NO | 088H3 113 |
| | RTR | 24 пер./пост. | NC/S ¹⁾ | 088H3 114 |
| TWA-K | M 30 x 1,5 ²⁾ | 24 пер./пост. | NC | 088H3 140 |
| | | 24 пер./пост. | NO | 088H3 141 |
| | | 230 пер. | NC | 088H3 142 |
| | | 230 пер. | NO | 088H3 143 |

¹⁾ С концевым выключателем (только при напряжении на реле нулевого тока)

²⁾ Размер резьбы для присоединения привода к клапанам фирм Heimeier, MNG и Oventrop.

Технические характеристики

| | |
|-------------------------------------|--|
| Питающее напряжение, В | 24 В (пост. или пер. тока) или 230 В (пер. тока) |
| Частота переменного тока, Гц | 50-60 |
| Потребляемая мощность, Вт | 2 |
| Время перемещения штока, мин | ~3 |
| Температура окружающего воздуха, °С | 0-60 |
| Класс защиты | IP41 |
| Диаметр кабеля, мм | 1200 |

Схема электрических соединений и монтажные положения

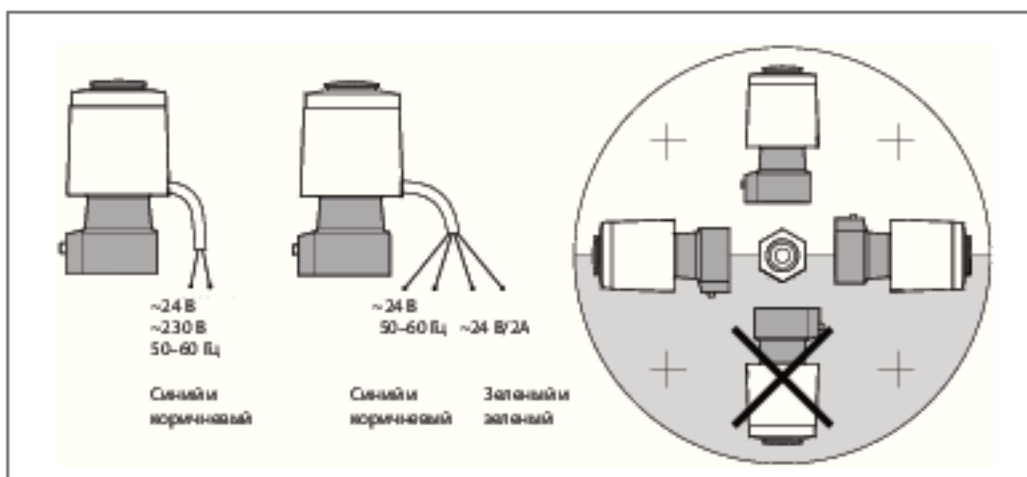

Габаритные и присоединительные размеры

TWA-A/RA

| D _у , мм | Размер резьбы штуцеров, дюймы | | Тип клапана | Размеры, мм | |
|---------------------|-------------------------------|----------------|-------------|-------------|-----|
| | D | d ₂ | | H | L |
| 10 | R _p 1/8 | R 1/8 | RA-N | 92 | 75 |
| 15 | R _p 1/4 | R 1/4 | | 92 | 82 |
| 20 | R _p 3/8 | R 3/8 | | 97 | 98 |
| 25 | R _p 1 | R 1 | | 97 | 125 |
| 15 | R _p 1/4 | R 1/4 | RA-G | 95 | 96 |
| 20 | R _p 3/8 | R 3/8 | | 95 | 107 |
| 25 | R _p 1 | R 1 | | 99 | 125 |

TWA-K

Внимание! Все нормально закрытые термoeлектрические приводы перед монтажом должны быть приведены в открытое положение (красный индикатор выдвинут) для их легкой установки на клапан.

Центральный офис • ООО «Данфосс»

Россия, 143581 Московская обл., Истринский р-н, с/пос. Павло-Слободское, д. Лешково, 217.
Телефон: (495) 792-57-57. Факс: (495) 792-57-59. E-mail: he@danfoss.ru www.heating.danfoss.ru

Компания «Данфосс» не несет ответственности за повреждения кабеля, бракованные другие изделия, а также за повреждения кабеля при установке. Это относится к установке у заказчика. Компания не несет ответственности за повреждения кабеля при установке у заказчика. Все торговые марки являются собственностью их владельцев. «Данфосс», логотип «Danfoss» являются торговыми марками на территории ООО «Данфосс» в отношении заводов.

Техническое описание

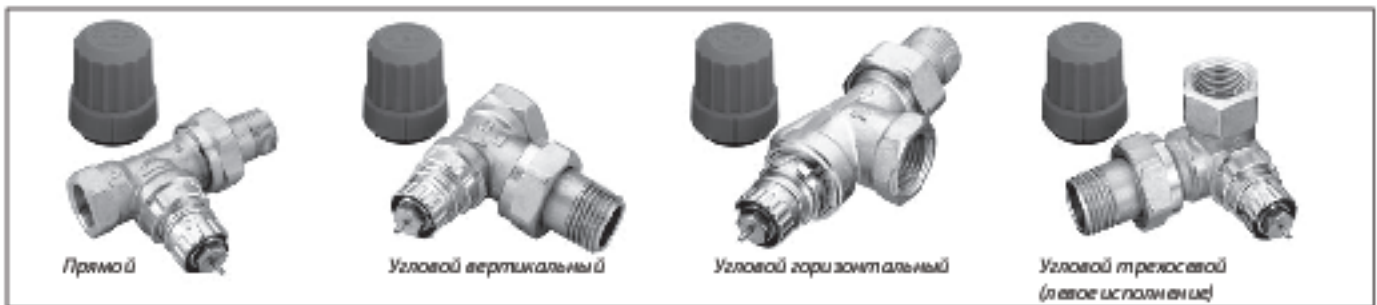
Клапаны терморегулятора с предварительной настройкой
RTR-N и RA-NCX

Описание и область применения

Регулирующие клапаны RTR-N и RA-NCX предназначены для применения в двухтрубных насосных системах водяного отопления.

RTR-N и RA-NCX оснащены встроенным устройством для предварительной (монтажной) настройки его пропускной способности в рамках следующих диапазонов:

- $K_v = 0,04 - 0,73 \text{ м}^3/\text{ч}$ — для клапанов $D_v = 15 \text{ мм}$;
- $K_v = 0,10 - 1,04 \text{ м}^3/\text{ч}$ — для клапанов $D_v = 20$ и 25 мм .

Клапаны RTR-N и RA-NCX могут сочетаться со всеми термостатическими элементами серий RTR, RTRW и RAX, а также с термoeлектрическим приводом TWA-A.

Для идентификации клапанов RTR-N и RA-NCX их защитные колпачки окрашены в красный цвет. Защитный колпачок не должен использоваться для перекрытия потока теплоносителя через отопительный прибор. Поэтому следует применять рукоятку (кодированный номер 013G3300).

Корпуса клапанов изготовлены из чистой латуни с никелевым покрытием (RTR-N) или хромированные (RA-NCX).

Соответствие стандартам

Технические характеристики клапанов RTR-N и RA-NCX в комбинации с термостатическими элементами серий RTR, RTRW и RAX соответствуют европейским стандартам EN 215-1 и российскому ГОСТ 30815-2002, а размер присоединительной резьбы — стандарту HD 1215 (BS 6284 1984).

Все радиаторные терморегуляторы, выпускаемые компанией «Данфосс», производятся на заводах, имеющих сертификат качества ISO 9000 (BS 5750).

Для предотвращения отложений и коррозии клапаны терморегуляторов RTR-N и RA-NCX следует применять в системах водяного отопления, где теплоноситель отвечает требованиям Правил технической эксплуатации электрических станций и сетей Российской Федерации. В других случаях необходимо обращаться в компанию «Данфосс». Не рекомендуется использовать для смазки деталей клапана составы, содержащие нефтепродукты (минеральные масла).

Описание и область применения

Двухтрубная насосная система отопления

а — вертикальная

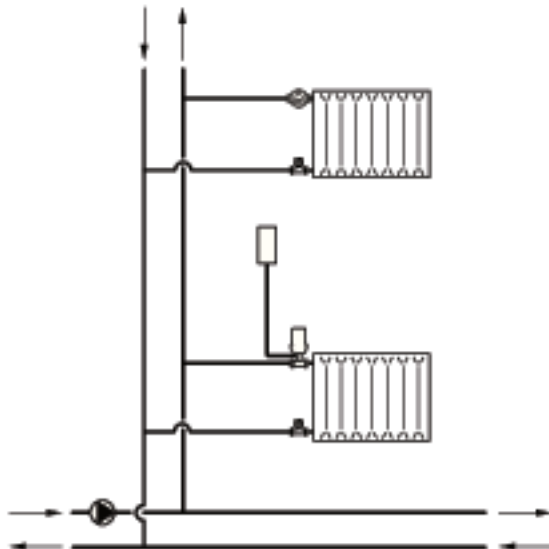

б — горизонтальная

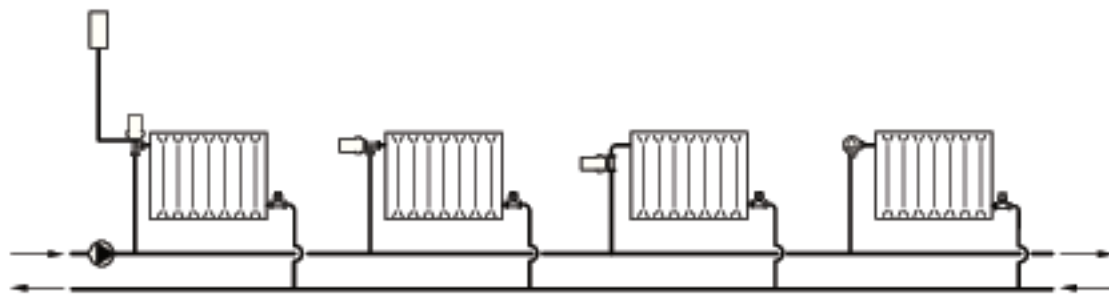

Номенклатура и кодовые номера для оформления заказа

Клапаны RTR-N и RA-NCX

| Тип | Исполнение | Резьба штуцеров, дюймы | | Пропускная способность K_v^{10} , м ³ /ч, при значениях предварительной настройки | | | | | | | | Максимальное давление, бар | | Перепад давлений ²⁾ , бар | Макс. темпер. теплоносителя, °С | Кодовый номер | |
|---|--|------------------------|------------------------|--|----------------|----------------|----------------|----------------|----------------|----------------|----------------|----------------------------|---------|--------------------------------------|---------------------------------|---------------|---------------|
| | | к трубопроводу | наруж. R (к радиатору) | с термозлементом | | | | | | | | без т/э (K_{vN}) | рабочее | | | | испытательное |
| | | | | 1 | 2 | 3 | 4 | 5 | 6 | 7 | N | | | | | | |
| RTR-N 15 (с внутр. резьбой) | Угловой вертикальный | ½ | ½ | 0,04 (0,04) | 0,09 (0,09) | 0,16 (0,16) | 0,25 (0,24) | 0,36 (0,31) | 0,43 (0,37) | 0,52 (0,42) | 0,73 (0,53) | 0,9 | 10 | 16 | 0,6 | 120 | 013G7013 |
| | Прямой | ½ | ½ | | | | | | | | | | | | | | 013G7014 |
| | Угловой горизонтальный (УК) | ½ | ½ | | | | | | | | | | | | | | 013G7048 |
| | Угловой трехосевой (правое исполнение) | ½ | ½ | | | | | | | | | | | | | | 013G7021 |
| | Угловой трехосевой (левое исполнение) | ½ | ½ | | | | | | | | | | | | | | 013G7022 |
| RTR-N 20 (с внутр. резьбой) | Угловой вертикальный | ¾ | ¾ | 0,10 | 0,15 | 0,17 | 0,26 | 0,35 | 0,46 | 0,73 | 1,04 | 1,40 | 10 | 16 | 0,6 | 120 | 013G7015 |
| | Прямой | ¾ | ¾ | 013G7016 | | | | | | | | | | | | | |
| | Угловой горизонтальный (УК) | ¾ | ¾ | 0,16 | 0,20 | 0,25 | 0,35 | 0,47 | 0,60 | 0,73 | 0,80 | 1,00 | | | | | 013G7049 |
| RTR-N 25 (с внутр. резьбой) | Угловой вертикальный | 1 | 1 | 0,10 | 0,15 | 0,17 | 0,26 | 0,35 | 0,46 | 0,73 | 1,04 | 1,40 | 10 | 16 | 0,6 | 120 | 013G7017 |
| | Прямой | 1 | 1 | 013G7018 | | | | | | | | | | | | | |
| RA-NCX (с внутр. резьбой, хромированный) | Угловой вертикальный | ½ | ½ | 0,04 (0,04) | 0,09 (0,09) | 0,16 (0,16) | 0,25 (0,24) | 0,36 (0,31) | 0,43 (0,37) | 0,52 (0,42) | 0,73 (0,53) | 0,9 | 10 | 16 | 0,6 | 120 | 013G4247 |
| | Прямой | ½ | ½ | | | | | | | | | | | | | | 013G4248 |
| | Угловой трехосевой (правое исполнение) | ½ | ½ | | | | | | | | | | | | | | 013G4239 |
| | Угловой трехосевой (левое исполнение) | ½ | ½ | | | | | | | | | | | | | | 013G4240 |
| RA-N 15 (с наруж. резьбой) | Угловой вертикальный | ¾ | ¾ | 0,04 (0,04) | 0,09 (0,09) | 0,16 (0,16) | 0,25 (0,24) | 0,36 (0,31) | 0,43 (0,37) | 0,52 (0,42) | 0,73 (0,53) | 0,9 | 10 | 16 | 0,6 | 120 | 013G4201 |
| | Прямой | ¾ | ¾ | | | | | | | | | | | | | | 013G4202 |
| | Угловой горизонтальный (УК) | ¾ | ¾ | | | | | | | | | | | | | | 013G4203 |
| | Угловой трехосевой (правое исполнение) | ¾ | ¾ | | | | | | | | | | | | | | 013G4204 |
| | Угловой трехосевой (левое исполнение) | ¾ | ¾ | | | | | | | | | | | | | | 013G4205 |

¹ Значения K_v указаны при совместном использовании клапана и термозлемента RTR (в системах термозлемента RAX) и соответствуют расходу теплоносителя G в м³/ч при заданном падении сопротивления клапана и перепаде давлений на клапане $\Delta P = 1$ бар $K_v = G/\sqrt{\Delta P}$. При настройке клапана на «N» значения K_v соответствуют требованиям EN 215-1 при $X_p = 2$ °С. Это означает, что клапан терморегулятора закроется полностью, когда температура в помещении превысит температуру настройки по шпалле термозлемента на 2 °С. При более низких значениях предварительной настройки X_p уменьшаются. Так, при настройке клапана на «1» $X_p = 0,5$ °С. В диапазоне настройки клапана от «1» до «N» X_p уменьшается от 0,5 до 2,0 °С. При использовании термостатических элементов дистанционного управления серии RA 506 диапазон X_p следует увеличить в 1,1 раза.

² Клапан обеспечивает удовлетворительное регулирование при перепаде давлений на нем ниже указанного значения. Во избежание шума образования рабочей перепады давлений на клапане рекомендуется принимать в диапазоне от 0,1 до 0,3 бар. Разность давлений в системе отопления может быть уменьшена с помощью регулятора перепада давлений ASV-PV компании «Danfoss».

Запасные детали

| Изделие | Наружный диаметр трубы, мм | Тип клапанов | Кодовый номер |
|--|----------------------------|---------------------------|---------------|
| Сальниковое уплотнение | — | Все клапаны серии RTR, RA | 013G0290 |
| Уплотнительные фитинги для медных труб ¹⁾ | 10 | RTR-N 15, RA-NCX 15 | 013G4100 |
| | 12 | | 013G4102 |
| | 10 | | 013G4110 |
| | 12 | | 013G4112 |
| | 15 | | 013G4115 |

¹⁾ Полный перечень уплотнительных фитингов см. стр. 97–98.

Предварительная настройка

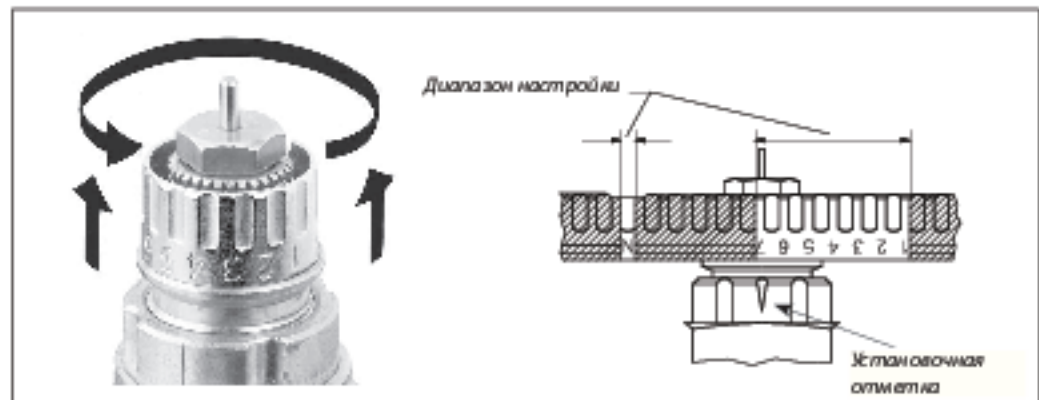

Настройка на расчетное значение производится легко и точно без применения специальных инструментов.

Для этого следует произвести следующие операции:

- снять защитный колпачок или термостатический элемент;
- поднять кольцо настройки;
- повернуть шкалу кольца настройки так, чтобы желаемое значение оказалось напротив установочной отметки «*», расположенной со стороны выходного отверстия клапана (заводская установка «N»);
- отпустить кольцо настройки.

Предварительная настройка может производиться в диапазоне от «1» до «7» с интервалами 0,5. В положении «N» клапан полностью открыт. Следует избегать установки на темную зону шкалы.

Когда термостатический элемент смонтирован, то предварительная настройка оказывается скрытой и, таким образом, защищенной от неавторизованного изменения.

Пример заказа радиаторного терморегулятора

Для отопительного прибора с подводками $D_y = 15$ мм с боковым подключением к двухтрубному стояку выбираем клапан RTR-N $D_y = 15$ мм прямого исполнения (013G7014); термостатический элемент RTR 7000 с газовым наполнением (013G7090).

Выбор настройки клапана следует осуществлять на основании гидравлического расчета системы отопления.

Устройство

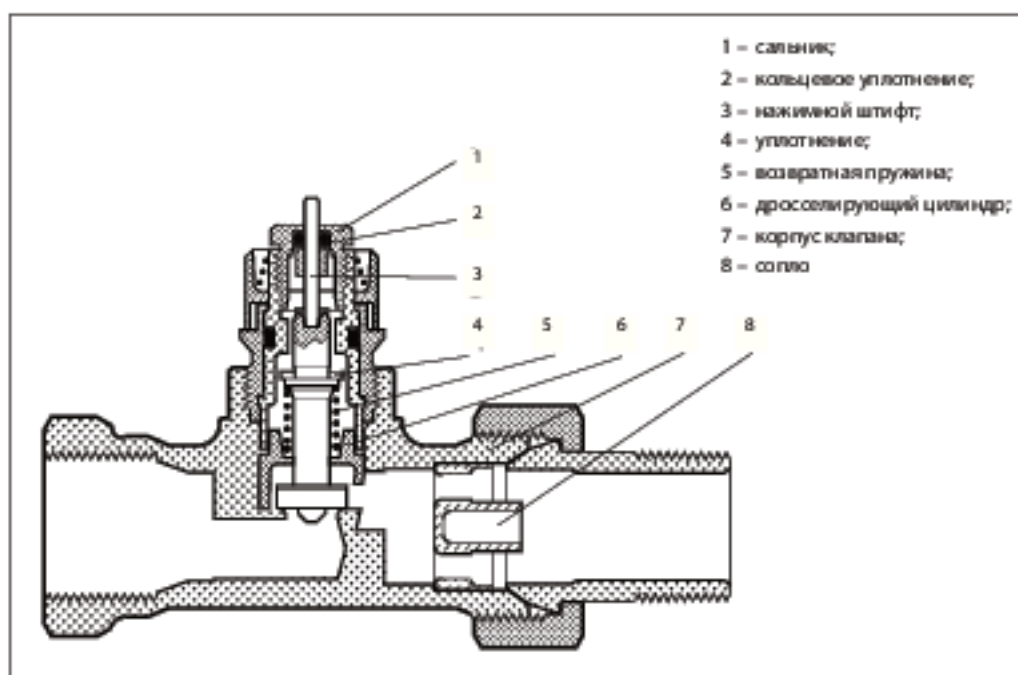

Радиаторный терморегулятор состоит из двух частей: универсального термостатического элемента серии RTR и регулирующего клапана с предварительной настройкой RTR-N. Термостатический элемент и регулирующий клапан заказываются отдельно.

Клемное соединение вместе с блокировочным винтом под шестигранник гарантирует простое и надежное соединение термостатического элемента и клапана. Сальниковое уплотнение может быть заменено без опорожнения и остановки системы отопления.

Материалы, контактирующие с теплоносителем

| | |
|--|--|
| Корпус клапана и прочие металлические детали | Коррозионно-стойкая латунь Ms 58 |
| Дросселирующий цилиндр ограничителя K_v | Полифениленсульфид PPS |
| Кольцевое уплотнение | Тройной этиленпропиленовый каучук EPDM |
| Золотник клапана | Бутадиенакрилонитрильный каучук NBR |
| Нажимной штифт и пружина клапана | Хромированная сталь |
| Сопло | Полипропилен PP |

Наружная часть корпуса клапана RTR-N имеет никелевое покрытие, а клапаны RA-NCX хромированные.

Определение предварительной настройки клапанов RTR-N и RA-NCX

Диаграмма для определения предварительной настройки клапана RTR-N 20/25



Определение предварительной настройки клапанов RTR-N и RA-NCX (продолжение)

Пример определения настройки клапана RTR-N

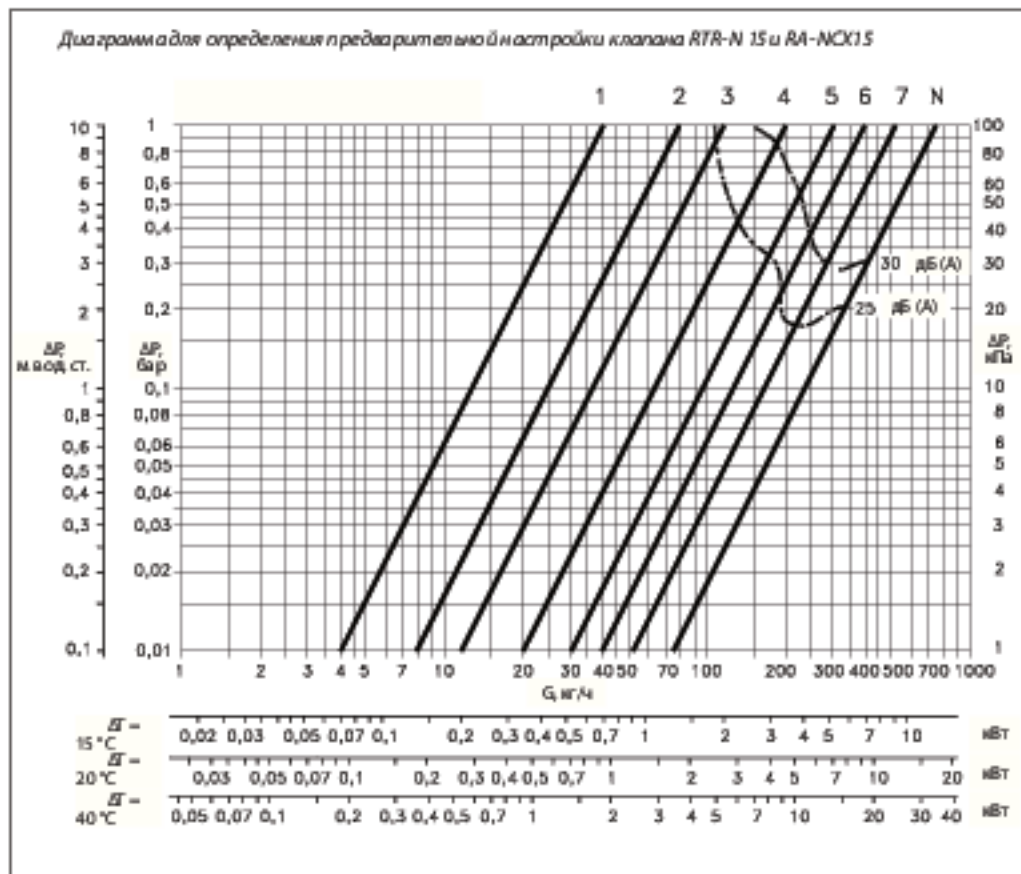
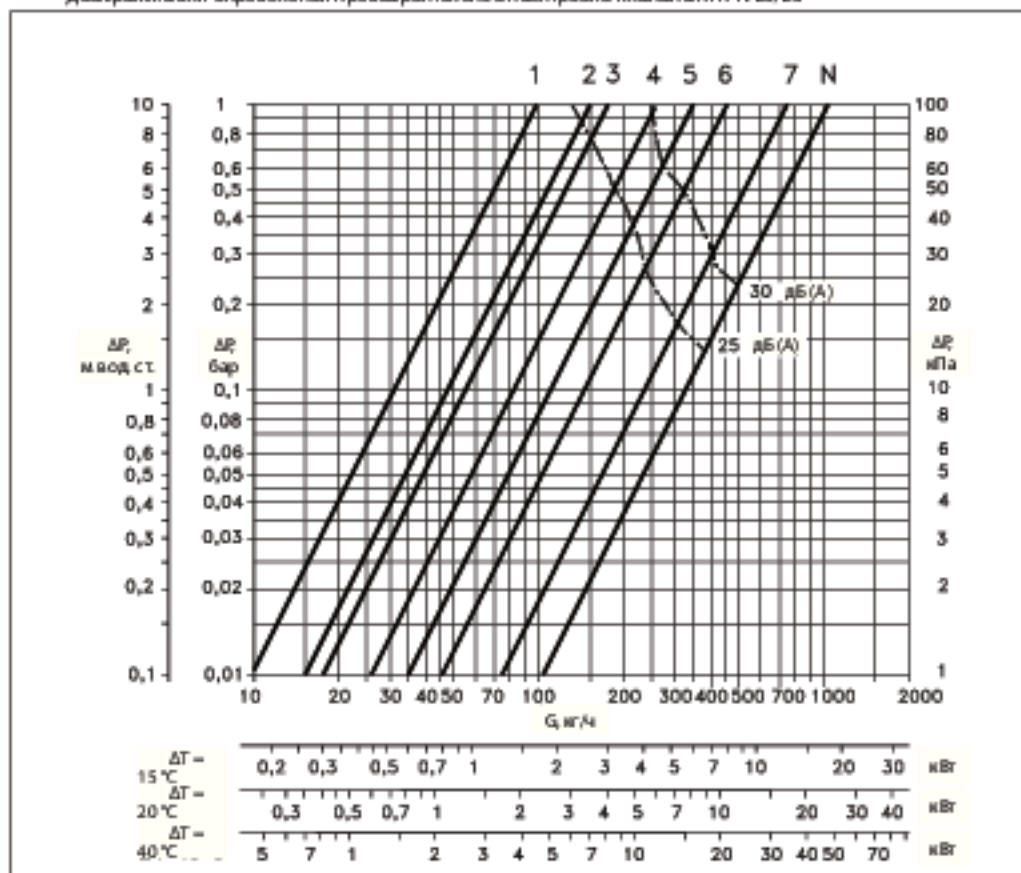
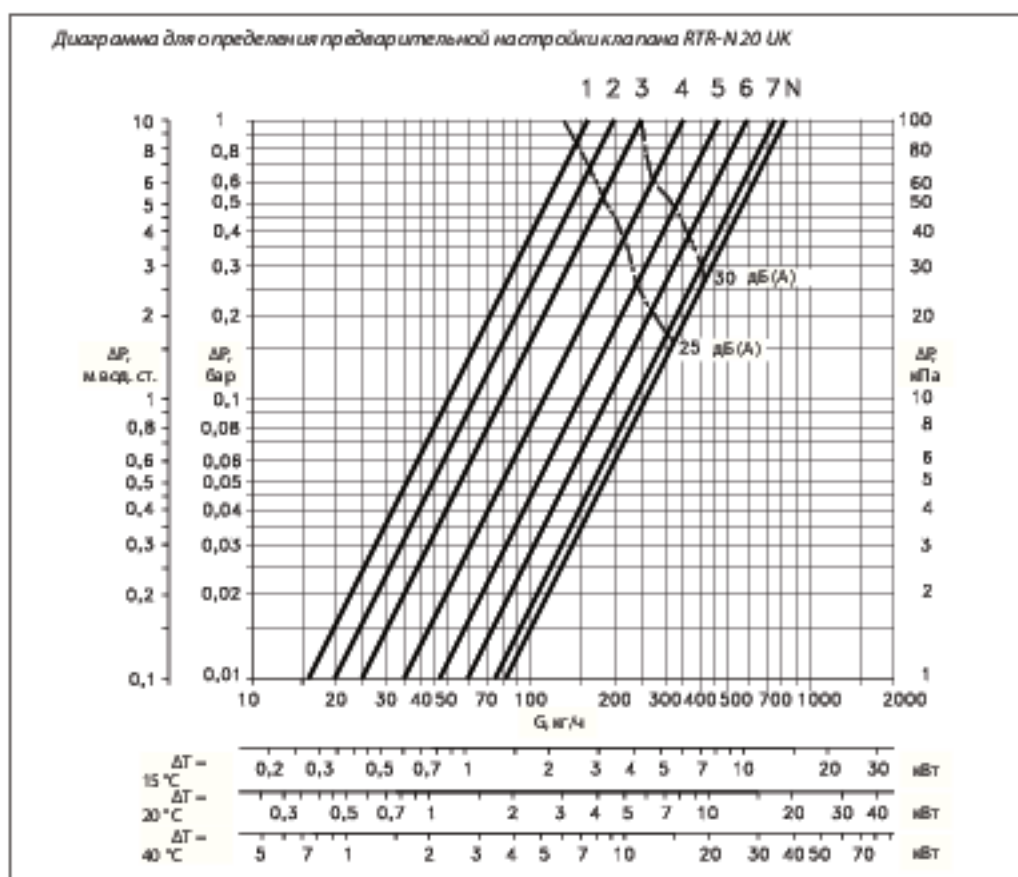
Требуется выбрать номер настройки клапана RTR-N, установленного в двухтрубной системе водяного отопления при следующих условиях.

Требуемая мощность радиатора: $Q = 1,5$ кВт.

Перепад температур теплоносителя: $\Delta T = 20$ °C.

Перепад давлений на клапане: $\Delta P = 0,1$ бар (10 кПа).

Расход теплоносителя через радиатор:

$$G = \frac{Q \times 860}{\Delta T} = \frac{1,5 \times 860}{20} = 65 \text{ кг/ч} = 0,065 \text{ м}^3/\text{ч}$$

Значения настройки клапанов выбираются по диаграммам:

RTR-N 15 — 4;

RTR-N 20/25 — 2,5.

Если номер настройки находится между двумя значениями, то выбирается наибольший.

Настройка может быть также определена из таблицы «Номенклатура и коды для оформления заказа» по K_v , рассчитанной по формуле:

$$K_v = \frac{G}{\sqrt{\Delta P}}, \text{ бар.}$$

где G — расход в $\text{м}^3/\text{ч}$;

ΔP — перепад давлений на клапане, бар.

**Габаритные
и соединительные
размеры**

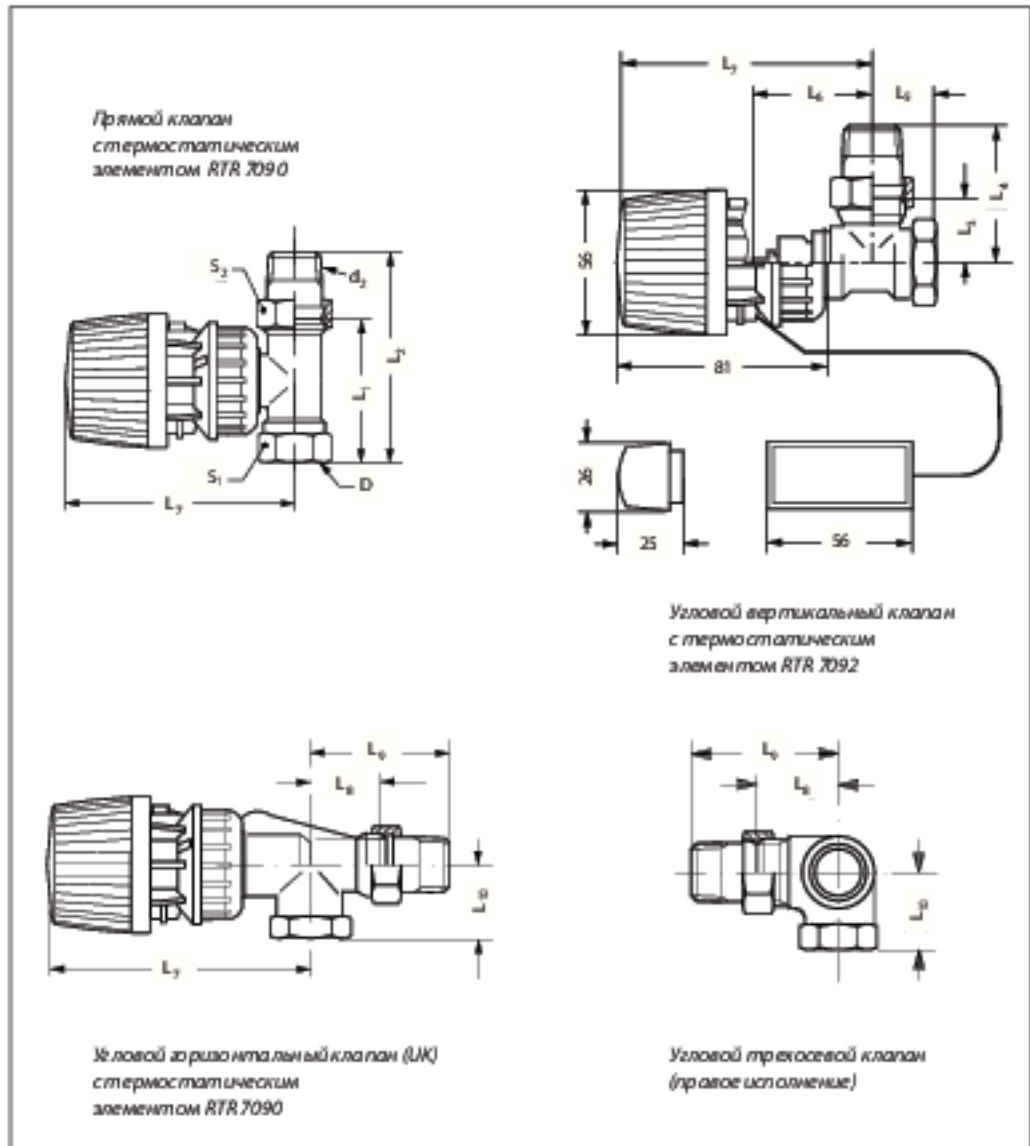

| Тип | D _г мм | Резьба по ISO 7-1, дюймов | | Размеры, мм | | | | | | | | | | | |
|-------------------|----------------------|---------------------------------|----------------|----------------|----------------|----------------|----------------|----------------|----------------|----------------|----------------|----------------|-----------------|----------------|----------------|
| | | D | d ₂ | L ₁ | L ₂ | L ₃ | L ₄ | L ₅ | L ₆ | L ₇ | L ₈ | L ₉ | L ₁₀ | S ₁ | S ₂ |
| RTR-N (RA-NCX) 15 | 15 | R _p 1/2 | R 1/2 | 55 | 82 | 26 | 53 | 23 | 47 | 96 | 30 | 58 | 26 (33) | 27 | 30 |
| RTR-N 15 UK | 15 | R _p 1/2 | R 1/2 | | | | | | 60 | 109 | 29 | 57 | 27 | 27 | 30 |
| RTR-N 20 | 20 | R _p 3/4 | R 3/4 | 65 | 98 | 30 | 63 | 26 | 52 | 101 | | | | 32 | 37 |
| RTR-N 20 UK | 20 | R _p 3/4 | R 3/4 | | | | | | 61 | 110 | 34 | 66 | 30 | 32 | 37 |
| RTR-N 25 | 20 | R _p 1 | R 1 | 90 | 125 | 40 | 75 | 34 | 52 | 101 | | | | 41 | 46 |

Центральный офис • ООО «Данфосс»

Россия, 143581 Московская обл., Истринский р-н, с/пос. Павло-Слободское, д. Лешково, 217.
Телефон: (495) 792-57-57. Факс: (495) 792-57-59. E-mail: he@danfoss.ru www.heating.danfoss.ru

Компания «Данфосс» не несет ответственности за повреждения и/или газ, брызги или другие изделия, а также за установку и/или подключение к сети при условии, если повреждение произошло по причине некачественной установки. Это относится к любому заказанному изделию при условии, что такое изделие не является угрозой для здоровья или безопасности человека. Все торговые марки являются собственностью своих владельцев. «Данфосс», логотип «Danfoss» являются торговыми марками на территории ООО «Данфосс», в том числе в подразделениях.

Техническое описание

Клапан терморегулятора с преднастройкой RA-N со штуцером для прессового соединения

Описание и область применения



Клапан RA-N предназначен для применения в двухтрубных насосных системах водяного отопления с трубопроводами из меди или нержавеющей стали. Для соединения штуцера клапана с трубопроводом требуются специальные обжимные инструменты.

Корпус клапана по внешнему виду и техническим характеристикам идентичен стандартным клапанам RA-N $D_v = 15$ мм. RA-N можно использовать с любыми типами термостатических элементов серии RA или RAW, а также с термостатическими элементами особого дизайна типа RAX и термоэлектрическим приводом TWA-A.

Регулирующий клапан RA-N оснащен встроенным устройством для предварительной (монтажной) настройки его пропускной способности K_v в диапазоне от 0,04 до 0,73 м³/ч.

Для идентификации клапанов защитный колпачок окрашен в красный цвет. Колпачок

не должен использоваться для перекрытия регулируемой среды. В этих целях следует использовать специальную металлическую рукоятку (кодированный номер **013G3300**).

Корпус клапана изготовлен из никелированной латуни DZR, а нажимной штифт — из нержавеющей стали. Штифт не требует смазки в течение всего срока эксплуатации клапана. Сальниковое уплотнение может быть заменено без опорожнения трубопроводной системы.

RA-N следует применять в системах водяного отопления, где теплоноситель отвечает требованиям Правил технической эксплуатации электрических станций и сетей Российской Федерации. В других случаях необходимо обращаться в компанию «Дanfосс».

Не рекомендуется использовать для смазки деталей клапана составы, содержащие нефтепродукты (минеральные масла).

Номенклатура и кодовые номера для оформления заказа

| Тип и исполнение | Присоединение по ISO 7-1 | | Пропускная способность K_v^{10} , м ³ /ч, при значении предварительной настройки | | | | | | | Мак. давление, бар | Перепад давлений ²⁾ , бар | Макс. температур. теплоносителя, °C | Кодовый номер | | |
|--------------------------------|--------------------------|-----------------------|---|------|------|------|------|------|------|--------------------|--------------------------------------|-------------------------------------|---------------|----------------------|------------|
| | | | с термозащитным элементом | | | | | | | | | | | без т/з (K_{v0}) | |
| | к трубопроводу | к радиатору | 1 | 2 | 3 | 4 | 5 | 6 | 7 | N | рабочее | испытательное | | | |
| RA-N 15 угловой вертикальный | Прессовое | Наружная резьба R 1/2 | При $X_p = 1$ °C | | | | | | | 0,90 | 10 | 16 | 0,6 | 90 | 01 3G 3237 |
| RA-N 15 прямой | | | 0,04 | 0,09 | 0,15 | 0,22 | 0,28 | 0,33 | 0,36 | | | | | | 0,43 |
| RA-N 15 угловой горизонтальный | | | При $X_p = 2$ °C | | | | | | | 0,90 | | | | | 01 3G 3239 |
| | | | 0,04 | 0,09 | 0,16 | 0,25 | 0,36 | 0,43 | 0,52 | 0,73 | | | | | |

¹⁾ Значения K_v соответствуют расходу теплоносителя G в м³/ч при перепаде давлений на клапане $\Delta P = 1$ бар; $K_v = G/\sqrt{\Delta P}$. K_{v0} соответствует максимальному расходу теплоносителя через полностью открытый клапан без термозащитного элемента (положение настройки «N»). Предварительная настройка (положение настройки «N») осуществляется в соответствии со стандартом EN15 при $X_p = 2$ °C. Это означает, что клапан закрыт при температуре в помещении, превышающей на 2 °C температуру настройки термозащитного элемента. При прочих значениях предварительных настроек X_p он открывается до 0,5 °C.

²⁾ Для обеспечения бесшумной работы максимальный перепад давлений на клапане должен находиться в диапазоне от 0,05 до 0,2 бар. В случае превышения максимального перепада давлений возможно некорректное регулирование температуры. При необходимости перепада давлений может быть снижен применением регулятора перепада давлений Danfoss.

Дополнительные принадлежности

| Экзист | Наименование | Кодовый номер | Описание |
|---|------------------------|---------------|---|
|  | Сальниковое уплотнение | 013G0290 | Сальниковое уплотнение может быть заменено без остановки работы системы |

Соответствие стандартам

Клапан соответствует европейским стандартам EN215-1.
Кольцевое уплотнение клапана изготовлено в соответствии со стандартом EN 681.

Предварительная настройка

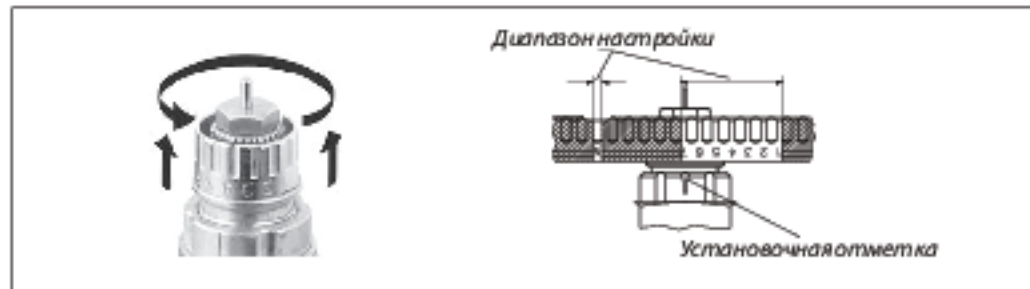

Клапан RA-N позволяет легко и просто выполнить предварительную настройку без использования специального инструмента. Для этого следует произвести следующие операции:

- снять защитный колпачок или регулирующий элемент;
- приподнять настроечное кольцо;
- повернуть кольцо до совмещения требуемого значения на шкале с меткой на корпусе клапана;
- опустить настроечное кольцо.

Предварительная настройка может быть установлена в диапазоне значений от «1» до «7» с шагом 0,5. При установке на «N» клапан полностью открыт. Следует избегать установок в заштрихованных зонах. Если на клапане установлен регулирующий элемент, то предварительная настройка скрыта и защищена от несанкционированных изменений.

Требования для прессового соединения

Для прессового соединения должны использоваться трубы, изготовленные из меди или нержавеющей стали согласно стандартам EN 1057 и EN 10312.

Стальные трубопроводы

Внешний диаметр и вес трубопровода выбирают согласно стандарту EN 10312 (табл. 2 для серии 2 трубопроводов). Компания «Данфосс» рекомендует применять трубы с минимальной толщиной стенок 1 мм.

Медные трубы

Внешний диаметр и толщину стенок трубопровода выбирают согласно стандарту EN 1057 (табл. 3). Компания «Данфосс» рекомендует применять трубы с минимальной толщиной стенок 1 мм.

Твердость материала трубопровода должна быть не менее R290. При этом не требуется никаких дополнительных мер по упрочнению труб.

Совместимость

Клапаны для прессового соединения Danfoss совместимы с рядом промышленных обжимных инструментов и зажимных приспособлений, перечень которых представлен ниже. Если приспособление отсутствует в перечне, необходимо проконсультироваться о совместимости у компании-производителя.

Совместимые обжимные инструменты и зажимные приспособления

Перед использованием обжимных инструментов и зажимных приспособлений необходимо тщательно изучить инструкцию фирмы-производителя и неукоснительно следовать ей. Для клапанов Danfoss рекомендуется применять инструмент с минимальным усилием сжатия 30 кН.

Процесс герметизации соединения следует выполнять за один прием. При этом необходимо прочно держать обжимной инструмент вплоть до полного окончания процесса уплотнения фитинга. Проверка соединения производится в соответствии с инструкцией фирмы-производителя.

**Требования для
прессового соединения**
(продолжение)

Совместимые обжимные инструменты:

- Geberit Mapress — PWH 75, EFP2, ECO1/ACO1, EFP3, AFP3, ACO 3;
- REMS — Power-Press E, Power-Press 2000, Power-Press (ACC), Akku-Press (ACC);
- Rothenberger — ROMAX Pressliner, ROMAX Pressliner ECO, ROMAX AC ECO;
- SANHA — ECO201, ACO201, ACO3, ECO301;
- Viega — PT3-EH, PT3-AH, Picco, Typ 2.

Совместимые пресс-машины:

- Mapress Geberit — Press 15 mm (90532);
- REMS — V15 (570115), M15 (570110), SA15 (570935);
- Rothenberger — SV 15 mm (1.5212X), M 15 mm (1.5102X);
- SANHA — Standard, 15 mm (1692015, 1695815);
- Viega — PT2 15 mm (Modell 2299.9, Typ 461 898).

Все пресс-фитинговые соединения испытывают под давлением. Соединения должны быть протестированы даже при отсутствии видимых протечек.

**Определение пред-
варительной настройки
клапана RA-N**

Диаграмма для определения предварительной настройки клапана RA-N 15



Диаграмма построена в диапазоне X_p от 0,5 до 2 °C

X_p — это диапазон изменения комнатной температуры, при котором шток клапана перемещается от открытого положения, через клапан проходит расчетный расход теплоносителя, до закрытого положения.

Пример
Дано:

- Требуемая тепловая нагрузка: $Q = 0,7$ кВт.
- Перепад температур теплоносителя:
 $\Delta T = 20^\circ\text{C}$.
- Перепад давления на клапане:
 $\Delta P = 0,1$ бар (10 кПа).

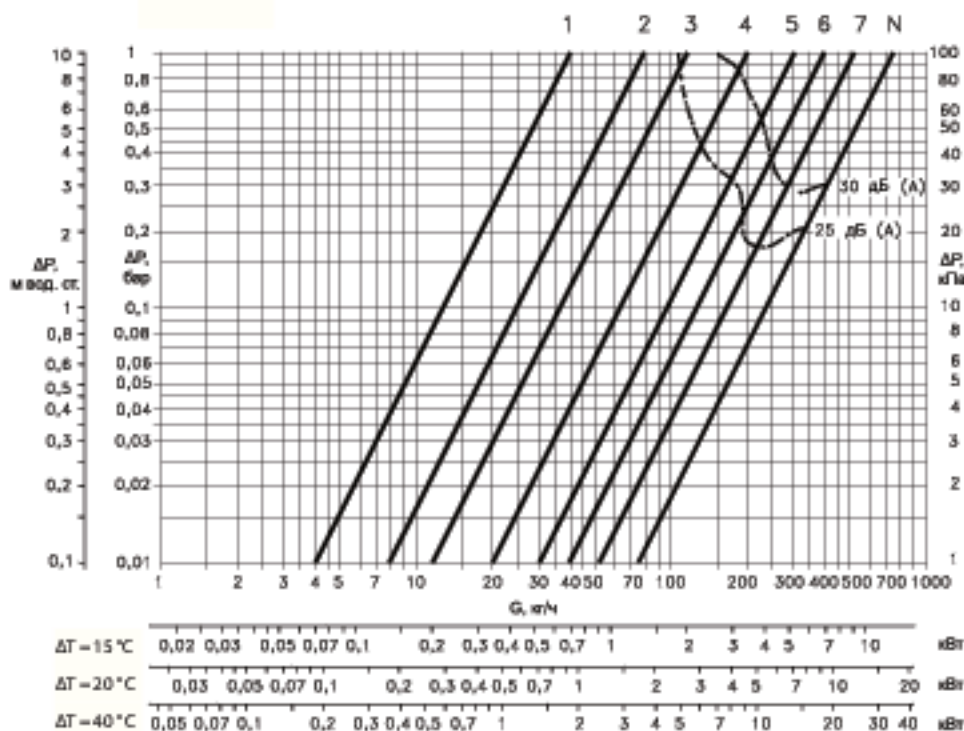
Решение:

Расчетное количество теплоносителя:

$$G = \frac{Q \cdot 860}{\Delta T} = \frac{0,7 \cdot 860}{20} = 30 \text{ кг/ч.}$$

Настройка клапана по диаграмме равна 2,5. Настройка может быть также определена из таблицы «Номенклатура и кодовые номера для оформления заказа» по K_v , рассчитанной по формуле:

$$K_v = \frac{G}{\sqrt{\Delta P}}, \text{ м}^3/\text{ч}$$

где G — расчетное количество теплоносителя через клапан в $\text{м}^3/\text{ч}$;
 ΔP — требуемый перепад давлений на клапане в бар.

Монтаж клапанов с использованием прессовых соединений



1.

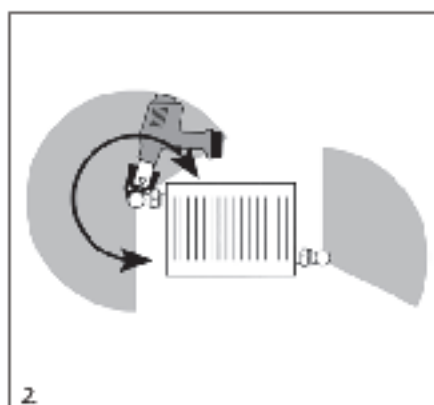

2.

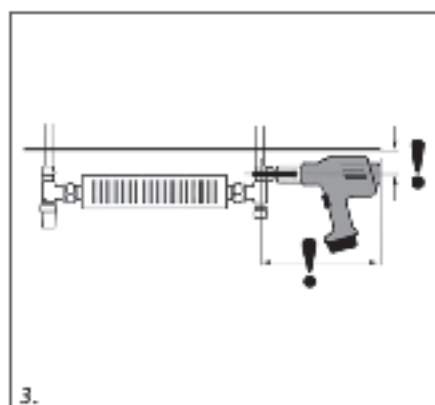

3.

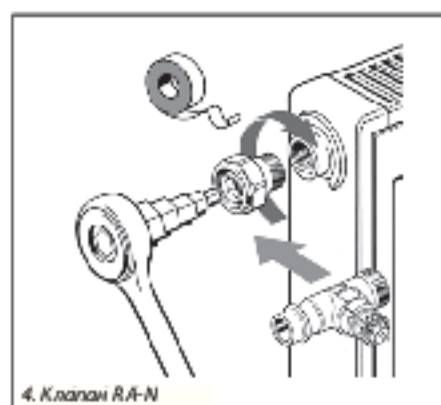

4. Клапан RA-N

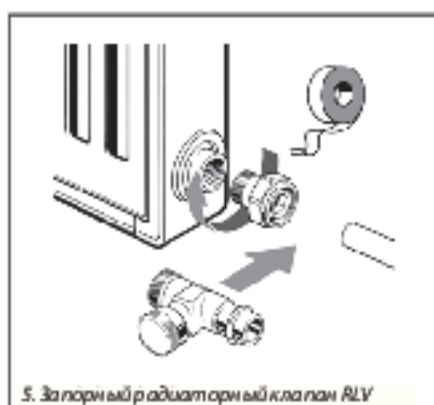

5. Запорный радиаторный клапан RLV

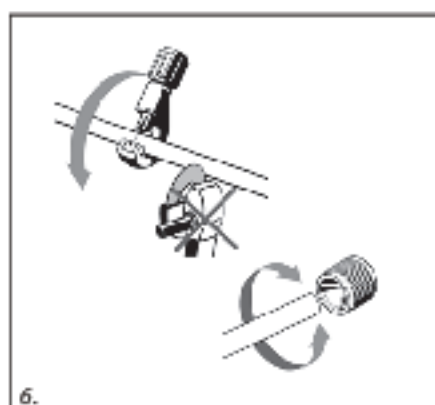

6.

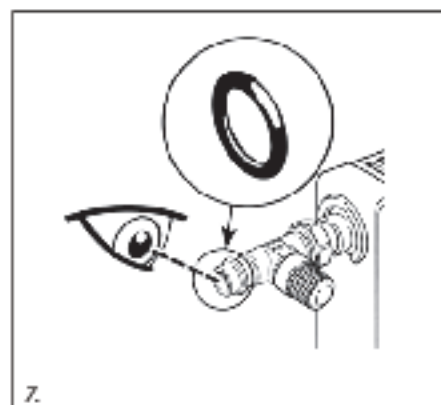

7.

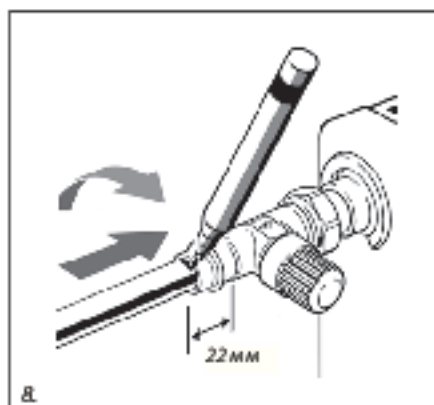

8.

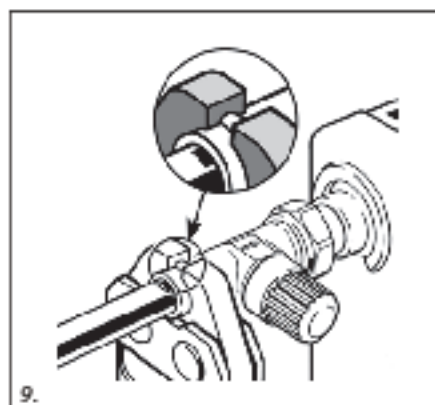

9.

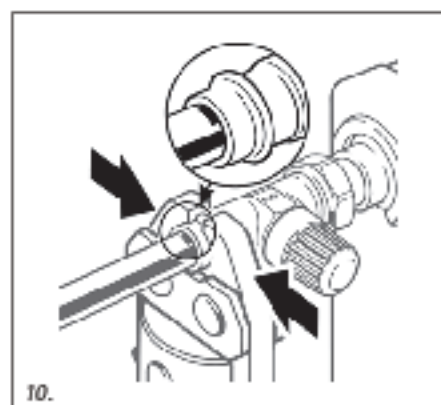

10.



11.

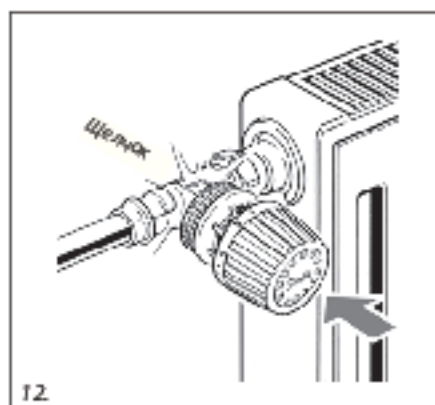

12.

Инструкция по монтажу клапанов RA-N и RLV со штуцером для прессового соединения
(см. стр. 79–95)

1. Убедитесь в наличии всех необходимых деталей и инструментов.
2. Убедитесь в наличии свободного места, достаточного для монтажа в соответствии с техническими условиями.
4. Установите штуцер, используя фум-ленту или другой аналогичный уплотнитель. Радиаторный клапан RA-N должен быть установлен на подающем трубопроводе.
5. Установите штуцер, используя фум-ленту или другой аналогичный уплотнитель. Радиаторный клапан RLV должен быть установлен на обратном трубопроводе.
6. Обрежьте трубопровод, используя труборез.

Не рекомендуется использовать режущий инструмент, оставляющий зазубрины на конце трубопровода. Снимите заусенцы с концов трубопровода.

7. Визуально убедитесь в правильности установки кольцевого уплотнения во внутреннем пазе штуцера для прессового соединения.
8. Вставьте внутрь штуцера трубу на глубину 22 мм и сделайте отметку маркером.
9. Установите пресс поверх части клапана.
10. По отметке убедитесь визуально, что трубопровод не меняет положения относительно клапана во время прессования.
11. Произведите предварительную настройку клапана.
12. Установите термостатический элемент.

Устройство

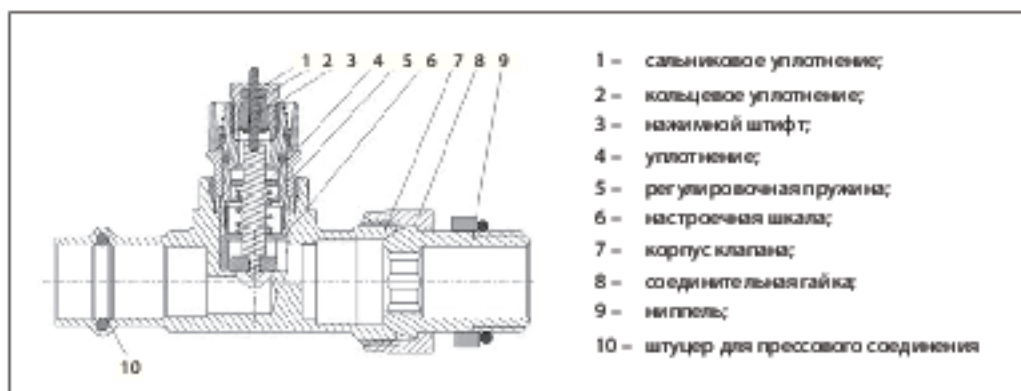

- 1 – сальниковое уплотнение;
- 2 – кольцевое уплотнение;
- 3 – нажимной штифт;
- 4 – уплотнение;
- 5 – регулировочная пружина;
- 6 – настроечная шкала;
- 7 – корпус клапана;
- 8 – соединительная гайка;
- 9 – nipple;
- 10 – штуцер для прессового соединения

Материалы, контактирующие с теплоносителем

| | |
|--|---------------------|
| Корпус клапана и другие металлические детали | Ms58, DZR латунь |
| Дроселирующий цилиндр ограничителя K_v | PPS |
| Уплотнительное кольцо | EPDM |
| Золотник клапана | NBR |
| Нажимной штифт и пружина клапана | Хромированная сталь |
| Сопла | Полипропилен |

Габаритные и присоединительные размеры

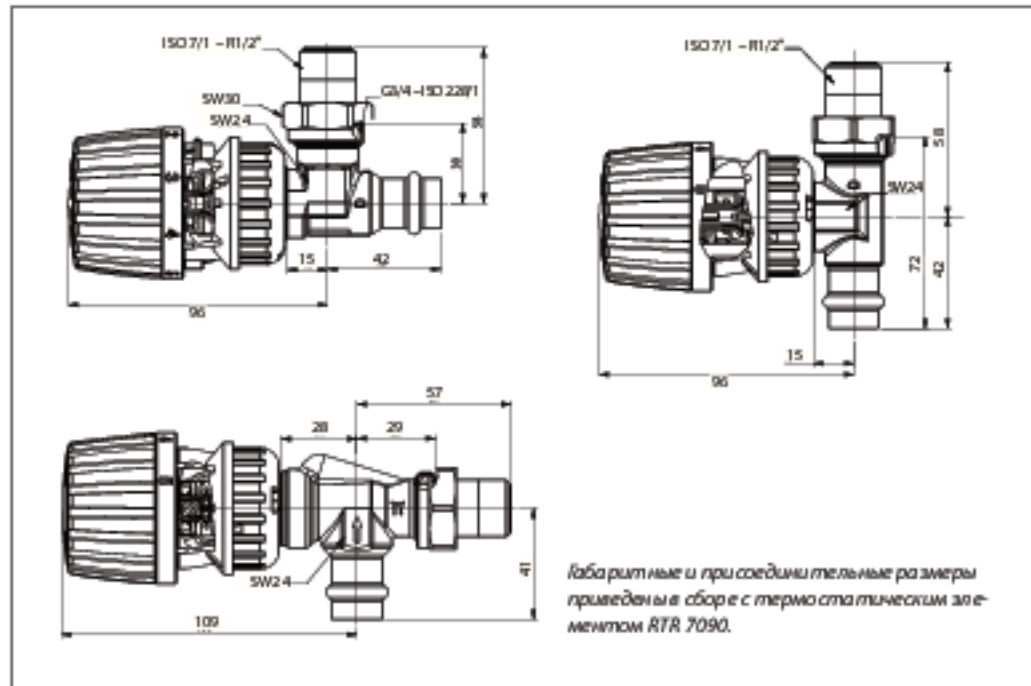

Центральный офис • ООО «Данфосс»

Россия, 143581 Московская обл., Истринский р-н, с/пос. Павло-Слободское, д. Лешково, 217.
Телефон: (495) 792-57-57. Факс: (495) 792-57-59. E-mail: he@danfoss.ru www.heating.danfoss.ru

Компания «Данфосс» не несет ответственности за ошибки в каталогах, брошюрах или других изданиях, а также не ставит за собой права на авторские права или патенты на изделия, которые могут быть использованы в других странах. Это относится к любым зарегистрированным товарным знакам, которые могут использоваться в других странах. Все торговые марки являются собственностью их владельцев. «Данфосс», логотип «Danfoss» являются торговыми марками на территории ООО «Данфосс» в отношении изделий.

Техническое описание

Динамический радиаторный клапан RA-DV

Описание и область применения

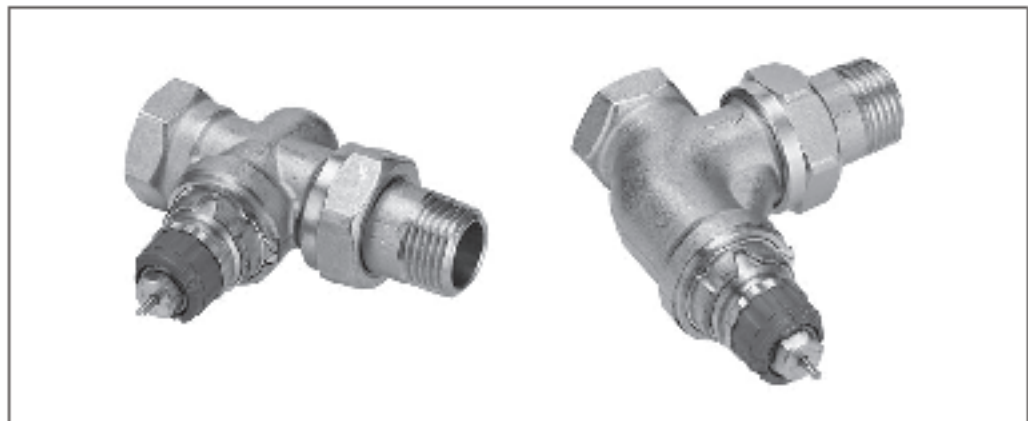

Клапаны серии RA-DV предназначены для использования в двухтрубных системах отопления совместно с термозлементами с присоединением Данфосс RTR.

Динамические клапаны RA-DV оснащены встроенной функцией предварительной настройки для ограничения максимального расхода, проходящего через клапан. Ограничить максимальный расход можно в диапазоне 20–125 л/ч.

Клапан RA-DV имеет встроенный регулятор перепада давлений, который поддерживает постоянный перепад давления на клапане равным 0,1 бар, с помощью которого точно поддерживается расход, проходящий через радиатор.

Клапан RA-DV поставляется с защитным колпачком. Данный колпачок HE предназначен для полного перекрытия потока теплоносителя через отопительный прибор. Для этих целей следует применять запорную рукоятку с кодовым номером 013G3300.

Для идентификации клапанов RA-DV колпачки и кольцо преднастройки окрашены в зеленый цвет.

Корпус клапанов RA-DV выполнен из никелированной латуни. Сальниковое уплотнение

с нажимным штоком из хромированной стали с кольцевым уплотнением не требующим смазки может быть полностью заменено без опорожнения и остановки системы отопления.

Для предотвращения отложений и коррозии клапаны RA-DV следует применять в системах водяного отопления, где теплоноситель отвечает требованиям Правил технической эксплуатации электрических станций и сетей Российской Федерации. В других случаях необходимо обращаться в компанию «Данфосс». Не рекомендуется использовать для смазки деталей клапана составы, содержащие нефтепродукты (минеральные масла).

Соответствие стандартам:

Технические характеристики клапанов RA-DV в комбинации с термостатическими элементами типа RTR 7000, RTRW соответствуют европейским стандартам EN215-1 и российскому ГОСТ 30815-2002.

Все радиаторные терморегуляторы, выпускаемые компанией «Данфосс», производятся на заводах, имеющих сертификат качества ISO 9000 и ISO 14001.

Технические характеристики

| | |
|--|-----|
| Максимальное рабочее давление, бар | 10 |
| Макс. перепад давления на клапане, бар | 0,6 |
| Мин. перепад давления на клапане, бар | 0,1 |
| Испытательное давление, бар | 16 |
| Максимальная рабочая температура, °C | 95 |
| Минимальная рабочая температура, °C | 2 |

Кодовые номера для заказа

| Тип | Резьба, дюймы | | Исполнение | Кодовый номер |
|--------------|-------------------------------|----------------------------|------------|---------------|
| | Внутр. Rp (к трубопроводу) | Наружн. R (к радиатору) | | |
| RA-DV, Ду 10 | 1/2" | 1/2" | Угловой | 013G7711 |
| RA-DV, Ду 10 | 1/2" | 1/2" | Прямой | 013G7712 |
| RA-DV, Ду 15 | 3/8" | 3/8" | Угловой | 013G7713 |
| RA-DV, Ду 15 | 3/8" | 3/8" | Прямой | 013G7714 |

| Аксессуары | | Кодовый номер |
|--|--|---------------|
| Сальниковый блок, (10шт.) | | 013G0290 |
| Вспомогательное устройство для оптимизации напора насоса | | 013G7855 |

| Фитинг | Наружный диаметр и толщина стенки трубы, мм | Тип клапана | Кодовый номер |
|---------------------------------------|---|--------------|---------------|
| Для полимерных (PEX) труб | 12 x 1,1 | RA-DV, Ду 15 | 013G4143 |
| | 12 x 2 | RA-DV, Ду 15 | 013G4142 |
| | 14 x 2 | RA-DV, Ду 15 | 013G4144 |
| | 15 x 2,5 | RA-DV, Ду 15 | 013G4147 |
| | 16 x 2 | RA-DV, Ду 15 | 013G4146 |
| Для металлопластиковых (Alu rex) труб | 12 x 2 | RA-DV, Ду 15 | 013G4172 |
| | 14 x 2 | RA-DV, Ду 15 | 013G4174 |
| | 16 x 2 | RA-DV, Ду 15 | 013G4176 |
| Для медных и стальных труб | 10 | RA-DV, Ду 10 | 013G4100 |
| | 12 | RA-DV, Ду 10 | 013G4102 |
| | 10 | RA-DV, Ду 15 | 013G4110 |
| | 12 | RA-DV, Ду 15 | 013G4112 |
| | 15 | RA-DV, Ду 15 | 013G4115 |

Преднастройка

Преднастройку клапана RA-DV легко осуществить без специальных инструментов (заводская настройка — N). Диапазон преднастройки составляет от 1 до 7. Для установки необходимого значения следует произвести следующие операции:

- Снять защитный колпачок или термостатический элемент;
- Найти на клапане отметку;
- Повернуть шкалу настройки до совмещения требуемого значения и отметки на клапане;

При настройке N клапан полностью открыт. Эту настройку можно использовать при промывке системы, если такая операция необходима для загрязненной системы отопления.

Когда термостатический элемент смонтирован, то предварительная настройка оказывается скрытой и, таким образом, защищенной от неавторизованного изменения.



Определение предварительной настройки для клапанов RA-DV

Таблица зависимости максимального расхода от значения преднастройки

| Расход, л/ч, при значении предварительной настройки с термозлементом | | | | | | | |
|--|----|----|----|----|----|----|-----|
| 1 | 2 | 3 | 4 | 5 | 6 | 7 | N |
| 20 | 25 | 30 | 40 | 50 | 75 | 95 | 125 |

Пример определения настройки клапана RA-DV

Требуется выбрать номер настройки клапана RA-DV

 Требуемая мощность радиатора: $Q = 700 \text{ Вт}$.

 Перепад температур теплоносителя: $\Delta T = 20 \text{ }^\circ\text{C}$.

Расход теплоносителя через радиатор:

$$G = \frac{Q}{\Delta T \times 1,16} = \frac{700}{20 \times 1,16} = 30 \text{ л/ч} = 0,03 \text{ м}^3/\text{ч}$$

Значения настройки клапанов по таблице зависимости максимального расхода от значения преднастройки — 3.

Если номер настройки находится между двумя значениями, то выбирается наибольший.

Устройство
Устройство клапана RA-DV

1. Нажимной шток
2. Сальниковый блок
3. Кольцевое уплотнение
4. Кольцо преднастройки
5. Уплотнение
6. Возвратная пружина
7. Корпус клапана
8. Регулятор перепада давления
9. Пружина
10. Проточка для передачи импульса

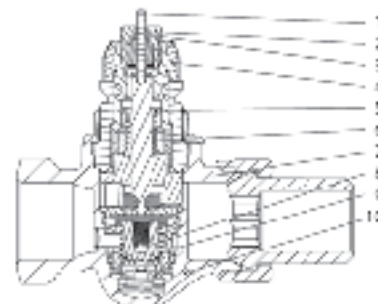
Материалы, контактирующие с теплоносителем

| | |
|--|--|
| Корпус клапана и прочие металлические детали | Латунь |
| Дроселирующий цилиндр ограничителя Kv | Полифениленсульфид PPS |
| Кольцевое уплотнение | Тройной этиленпропиленовый каучук EPDM |
| Золотник клапана | Бутадиенакрилонитрильный каучук NBR |
| Нажимной шток и пружина клапана | Хромированная сталь |
| Регулятор перепада давления | Латунь, EPDM |

Габаритные и присоединительные размеры

RA-DVугловой с термозлементом RTR 7090

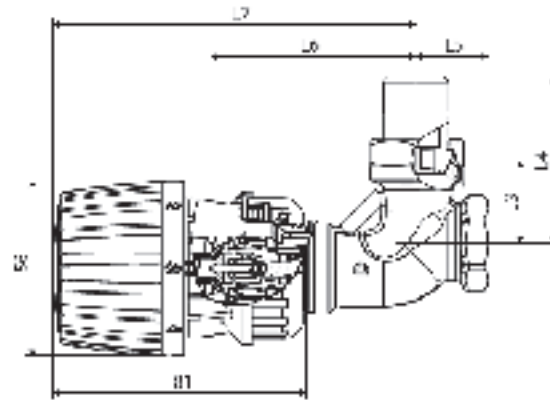

RA-DVпрямой с термозлементом RTR 7090

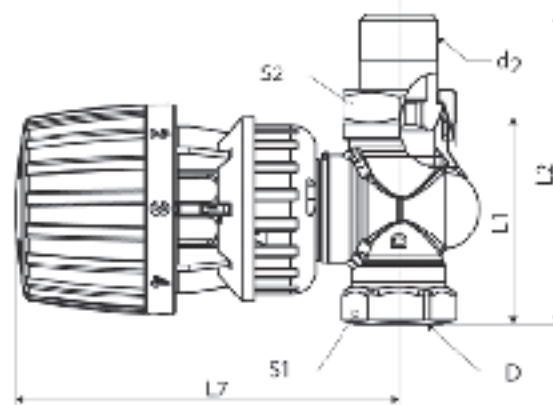

| Тип | Присоединительная резьба | | | Размеры, мм | | | | | | | | |
|----------------|--------------------------|--------------------|----------------|-------------|----|----|----|----|----|-----|----|----|
| | Ду, мм | D | d ₂ | L1 | L2 | L3 | L4 | L5 | L6 | L7 | S1 | S2 |
| RA-DV 10 угл. | 10 | R _p 1/8 | R 1/8 | - | - | 24 | 49 | 20 | 64 | 114 | 22 | 27 |
| RA-DV 10 прям. | 10 | R _p 1/8 | R 1/8 | 50 | 75 | - | - | - | - | 102 | 22 | 27 |
| RA-DV 15 угл. | 15 | R _p 1/2 | R 1/2 | - | - | 26 | 53 | 23 | 66 | 117 | 27 | 30 |
| RA-DV 15 прям. | 15 | R _p 1/2 | R 1/2 | 55 | 82 | - | - | - | - | 102 | 27 | 30 |

При использовании клапана RA-DV с термозлементом RTRW, размер L7 следует увеличить на 12 мм.

Центральный офис • ООО «Данфосс»

Россия, 143581 Московская обл., Истринский р-н, с/пос. Павло-Слободское, д. Лешково, 217.
Телефон: (495) 792-57-57. Факс: (495) 792-57-59. E-mail: he@danfoss.ru www.heating.danfoss.ru

Компания «Данфосс» не несет ответственности за ошибки в каталогах, брошюрах или других изданиях, а также не несет ответственности за любые изменения в конструкции без предварительного уведомления. Это означает, что уже заказанные изделия могут отличаться от тех, что показаны на рисунках, после доработки конструкции или уже согласованных спецификаций. Все торговые марки в этом каталоге являются собственностью их владельцев и «Данфосс», либо являются торговыми марками компаний и ООО «Данфосс». Все права защищены.

Техническое описание

Клапан терморегулятора с повышенной пропускной способностью RTR-G

Описание и область применения

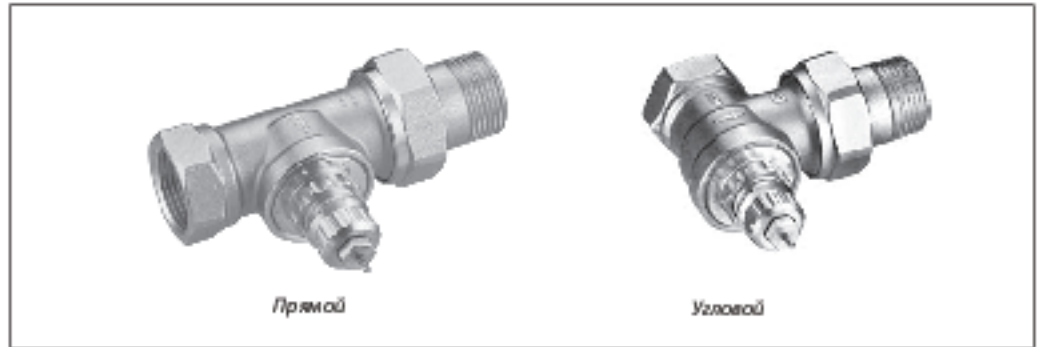

Клапан терморегулирующий с повышенной пропускной RTR-G предназначен для применения, как правило, в однотрубных системах водяного отопления с насосной циркуляцией теплоносителя, отвечающего требованиям Правил технической эксплуатации электрических станций и тепловых сетей Российской Федерации. Клапан не рекомендуется использовать, если в теплоносителе присутствуют примеси минерального масла.

RTR-G оснащен сальником, который может быть заменен без опорожнения системы отопления. Нажимной штифт в сальнике изготовлен из хромированной стали и не требует

смазки в течение всего срока эксплуатации клапана.

Все исполнения клапанов RTR-G сочетаются с любыми термостатическими элементами серии RA.

Клапаны RTR-G поставляются с серыми (для их идентификации) защитными колпачками, которые не должны использоваться для перекрытия потока теплоносителя. Поэтому должна применяться специальная металлическая сервисная запорная рукоятка (кодированная M 013G3300).

Примеры применения

Однотрубная насосная система отопления

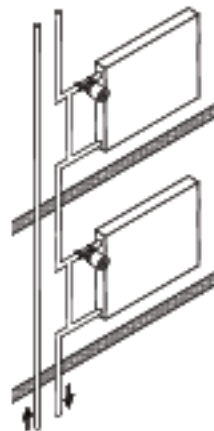

а – вертикальная система с верхней подачей теплоносителя

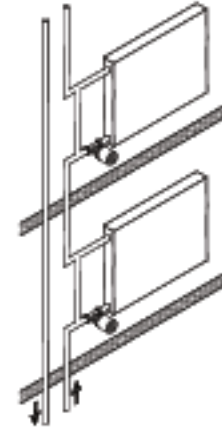

б – вертикальная система с нижней подачей теплоносителя

Примеры применения
 (продолжение)

Комплексные решения Danfoss
для систем отопления

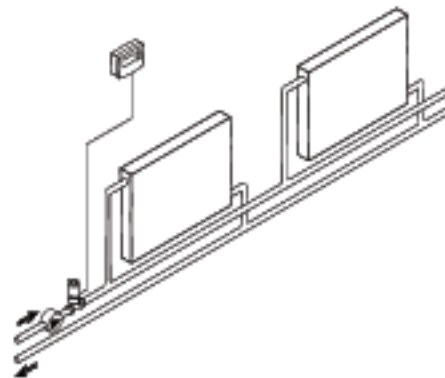

а — горизонтальная двухтрубная система с электроуправляемым зональным терморегулятором (клапан RTR-G в комбинации с приводом TWI и комнатным термостатом)

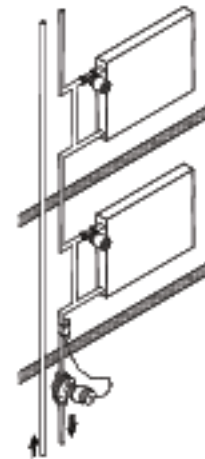

б — однотрубная система отопления с термостатическим балом или ручным клапаном (AB-QM + AB-QT)

Номенклатура и кодовые номера для оформления заказа

Клапаны RTR-G

| Тип | Исполнение | Резьбаштуцеров, дюймы | | Пропускная способность клапана $K_v^{(1)}$, м ³ /ч, при относительном диапазоне X_p , в °C | | | | | Макс. давление, бар | | Предельный перепад давлений на клапане ⁽²⁾ , бар | Макс. температур. теплоносителя, °C | Кодовый номер | |
|----------|----------------------|-----------------------|-----|--|------|------|------|----------------------|---------------------|---------------|---|-------------------------------------|---------------|----------|
| | | | | с термoeлементом | | | | без т/э (K_{v0}) | рабочее | испытательное | | | | |
| | | | | 0,5 | 1,0 | 1,5 | 2,0 | — | | | | | | |
| RTR-G 15 | Угловой вертикальный | 1/2 | 1/2 | 0,54 | 1,07 | 1,61 | 2,06 | 4,3 | 16 | 25 | 0,2 | 120 | 013G7023 | |
| | Прямой | | | 0,51 | 0,94 | 1,35 | 1,63 | 2,30 | | | | | 013G7024 | |
| RTR-G 20 | Угловой вертикальный | 3/4 | 3/4 | 0,57 | 1,11 | 1,16 | 2,20 | 5,01 | | | | | 0,16 | 013G7025 |
| | Прямой | | | 0,54 | 1,07 | 1,61 | 2,06 | 3,81 | | | | | | 013G7026 |
| RTR-G 25 | Угловой вертикальный | 1 | 1 | 0,59 | 1,27 | 1,77 | 2,41 | 5,50 | | | 0,16 | | 013G7027 | |
| | Прямой | | | 0,57 | 1,16 | 1,71 | 2,27 | 4,58 | | | | | 013G7028 | |

¹ Значение K_v соответствует расходу теплоносителя G в м³/ч при заданном подъеме золотника клапана при перепаде давлений на клапане $\Delta P = 1$ бар, а значение K_{v0} — расходу через полностью открытый клапан (без термостатического элемента), $K_{v0} = G_0/\Delta P$.

При использовании термостатических элементов типа RTRW или RA дистанционного управления относительный диапазон X_p следует увеличить в 1,6 раза.

² Клапан обеспечивает удовлетворительное регулирование при перепадах давлений на нем ниже указанного значения.

Запасные детали и принадлежности

| Изделие | Комплект | Кодовый номер |
|------------------------|----------|---------------|
| Сальник ⁽¹⁾ | 10 шт. | 013G0290 |

¹ Сальник можно заменить без опорожнения системы отопления.

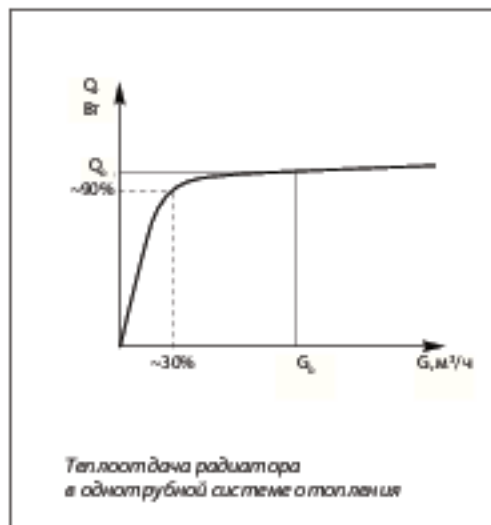
Решение RTR-G для
однотрубной системы

Как показано на рисунке, из-за малого перепада температур теплоносителя в радиаторах однотрубной системы отопления диапазон регулирования их теплоотдачи незначителен (плоская кривая зависимости теплоотдачи от расхода). Это означает, что изменение расхода через радиатор фактически не влияет на его теплоотдачу.

В однотрубной системе отопления снижение расхода через радиатор до 30% по отношению к расчетному значению приводит к сокращению теплоотдачи прибора примерно только на 10%.

Такое уменьшение теплоотдачи не вызывает температурного дискомфорта в помещении, поскольку отопительные приборы, как правило, имеют запас теплоотдающей поверхности.

1. В однотрубной системе отопления с терморегуляторами обязательно должен быть предусмотрен замыкающий участок между подающей и обратной подводками к радиатору (см. рис.). Диаметр замыкающего участка рекомендуется принимать на один типоразмер меньше диаметра подводов.



2. Диаметр клапана RTR-G следует выбирать по диаметру подводов.

При выполнении вышеуказанных рекомендаций (пункты 1 и 2) расход теплоносителя через отопительный прибор будет не менее 25–30% от расхода в стояке.

3. Если диаметры замыкающего участка и подводов равны, то рекомендуется использовать байпасный дроссель RTD-BR (см. стр. 101–102) для обеспечения необходимого коэффициента затекания теплоносителя в прибор α .

4. В целях снижения остаточной теплоотдачи отопительного прибора при полностью закрытом клапане терморегулятора рекомендуется на обратной подводке между замыкающим участком и прибором устанавливать дроссель обратного потока RTD-CB (см. стр. 99–100).

Выбор клапана RTR-G

Диаграмма для выбора клапана на RTR-G 15



Диаграмма для выбора клапана на RTR-G 20



Характеристики приведены для клапанов в комбинации с термостатическими элементами серии RTR 7000

Выбор клапана RTR-G
 (продолжение)

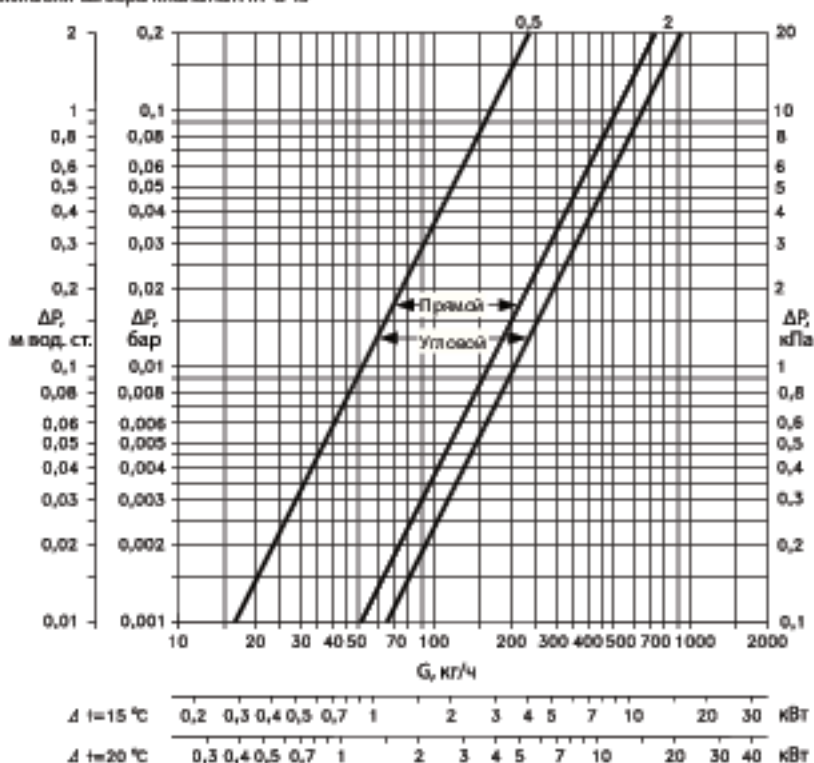
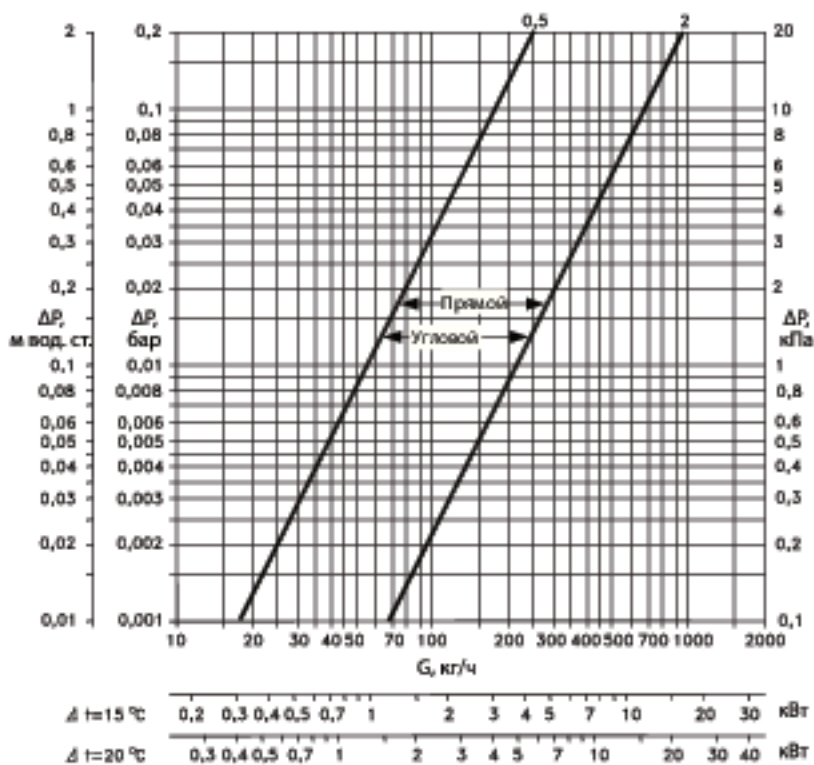
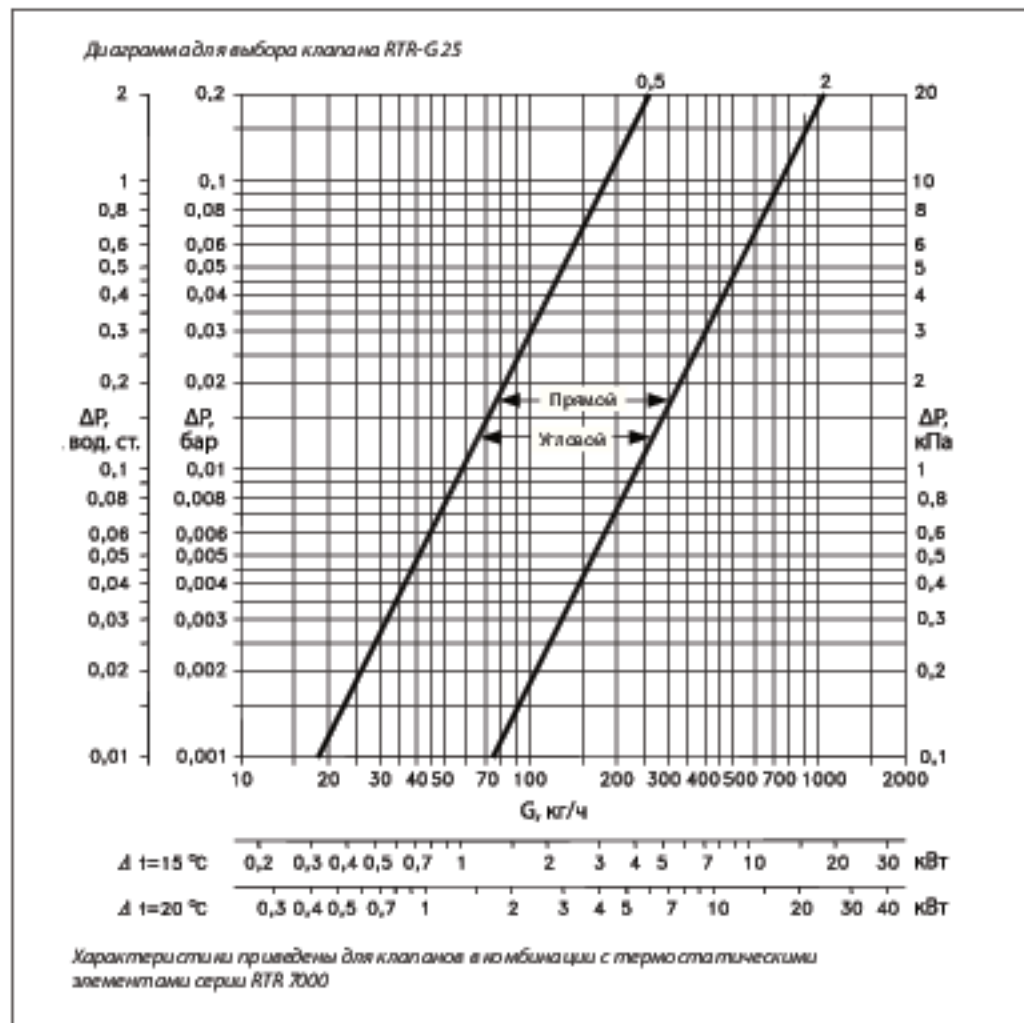
Пример выбора регулирующего клапана RTR-G

Требуется подобрать диаметр регулирующего клапана для двухтрубной гравитационной системы отопления при следующих условиях:

- тепловая мощность отопительного прибора $Q = 2,5$ кВт;
- перепад температур теплоносителя в системе отопления $\Delta T = 20^\circ\text{C}$;
- требуемый перепад давлений на клапане $\Delta P = 0,004$ бар (4 кПа);
- расход теплоносителя через отопительный прибор:

$$G = \frac{Q \cdot 860}{\Delta T} = \frac{2,5 \cdot 860}{20} = 108 \text{ кг/ч (0,108 м}^3\text{/ч)}.$$

На приведенной номограмме выбирается клапан RTR-G 20, который регулирует температуру при $X_p = 2^\circ\text{C}$.

Также клапан и X_p можно взять из таблицы на стр. 53 по требуемой пропускной способности:

$$K_v = \frac{G}{\sqrt{\Delta P}} = \frac{0,108}{\sqrt{0,004}} = 1,71 \text{ м}^3\text{/ч},$$

что соответствует $K_v = 2,06 \text{ м}^3\text{/ч}$ клапана RTR-G 20 при $X_p = 2^\circ\text{C}$.

Устройство

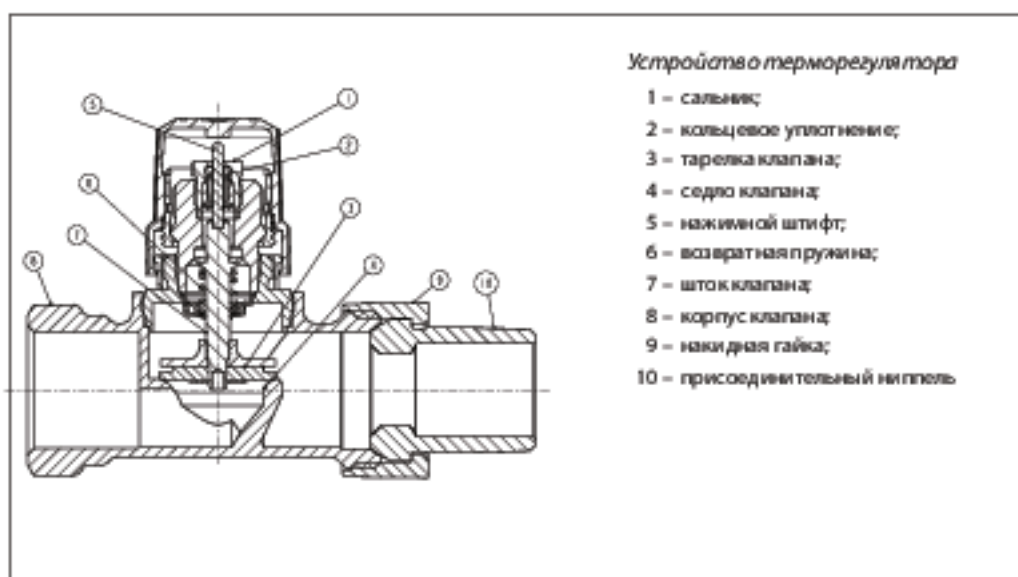

Материалы, контактирующие с теплоносителем

| Деталь | Материал |
|--|--|
| Корпус клапана и прочие металлические детали | Коррозионно-стойкая латунь Mz 58 |
| Сальниковое уплотнение | Тройной этиленпропиленовый каучук EPDM |
| Золотник клапана | Бутадиенакрилонитрильный каучук NBR |
| Нажимной штифт и пружина клапана | Нержавеющая сталь |

Габаритные и присоединительные размеры

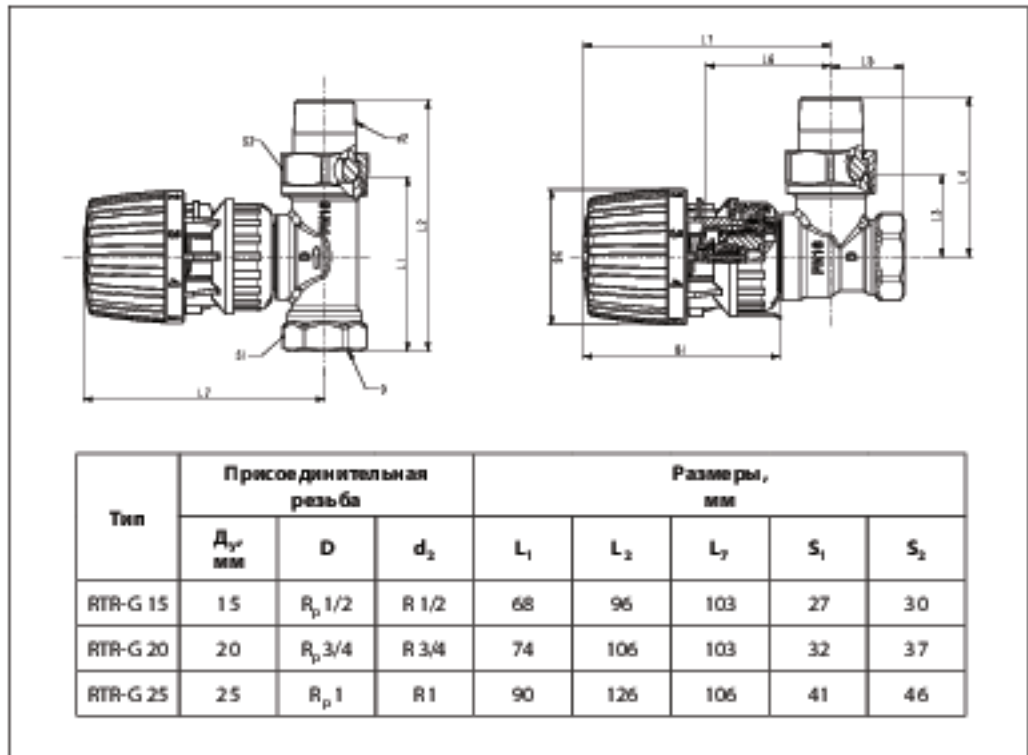

Центральный офис • ООО «Данфосс»

Россия, 143581 Московская обл., Истринский р-н, с/пос. Павло-Слободское, д. Лешково, 217.

Телефон: (495) 792-57-57. Факс: (495) 792-57-59. E-mail: he@danfoss.ru www.heating.danfoss.ru

Компания «Данфосс» не несет ответственности за ошибки в каталогах, брошюрах, других изданиях, а также за соответствие или несоответствие своей продукции без предварительного согласования. Это стандартное условие заказа. Компания гарантирует, что товар и условия поставки будут получены в срок после подписания контракта или иного согласованного способа фиксации. Все торговые марки в этом материале являются собственностью их владельцев. «Danfoss», логотип «Danfoss» являются торговыми марками на территории ООО «Данфосс». Все права защищены.

Техническое описание

Комплект терморегулирующей арматуры X-tra™ для полотенцесушителей и дизайн-радиаторов

Описание и область
применения



Терморегулирующий комплект X-tra™ специально разработан для полотенцесушителей. Он состоит из клапана терморегулятора, термостатического элемента и запорного клапана с дренажной функцией. Инновационное самоуплотняющееся присоединение клапанов к радиатору осуществляется с помощью резьбы 1/2".

Клапаны и термозлемент выпускаются в белом, хромированном и стальном исполнениях, и подходят к большинству полотенцесушителей.

Данный комплект представляет из себя идеальное окончание полотенцесушителя. Привлекательный и компактный дизайн позволяет установить терморегулятор под полотенцесушителем параллельно стене, исключая случайные удары по нему.

В номенклатуре представлены два типа терморегуляторов с различными принципами регулирования:

- RAX, регулирующий температуру воздуха в помещении;
- RTX, определяющий и регулирующий температуру воды на выходе из полотенцесушителя.

Используемый на полотенцесушителях и настраиваемый на 5–10 °C выше температуры в помещении, терморегулятор RTX обеспечивает постоянную температуру для сушки полотенца.

Терморегуляторы имеют одинаковое оформление за исключением шкалы настройки: на RAX — римские, на RTX — арабские.

Клапаны терморегуляторов X-tra™ следует применять в системах водяного отопления, где теплоноситель отвечает требованиям Правил технической эксплуатации электрических станций и сетей Российской Федерации.



Номенклатура и кодовые номера для оформления заказа клапанов

| Тип | Описание | Хромированный | Белый (RAL 9016) | Стальной |
|-----|--|---------------|------------------|----------|
| | RA-URX, правосторонний терморегулирующий клапан для обратного трубопровода | 013G4030 | 013G4050 | 013G4060 |
| | RA-URX, левосторонний терморегулирующий клапан для обратного трубопровода | 013G4031 | 013G4051 | 013G4061 |
| | RLV-X, правосторонний запорный клапан для подающего трубопровода | 013G4032 | 013G4052 | 013G4062 |
| | RLV-X, левосторонний запорный клапан для подающего трубопровода | 013G4033 | 013G4053 | 013G4063 |

Номенклатура и кодовые номера для оформления заказа термоземленов

| Тип | Описание | Хромированный | Белый (RAL 9016) | Стальной |
|-----|--|---------------|------------------|----------|
| | Термоземленов RAX | 013G6170 | 013G6070 | 013G6171 |
| | Ограничитель температуры обратного теплоносителя RTX | 013G6190 | 013G6090 | 013G6191 |

Номенклатура и кодовые номера для оформления заказа комплектов

| Тип | Описание | Хромированный | Белый (RAL 9016) | Стальной |
|-----|--|---------------|------------------|----------|
| | Комплект с правосторонним RAX: клапан терморегулятора, запорный клапан и термоземленов | 013G4003 | 013G4007 | 013G4009 |
| | Комплект с левосторонним RAX: клапан терморегулятора, запорный клапан и термоземленов | 013G4004 | 013G4008 | 013G4010 |
| | Комплект с правосторонним RTX: клапан терморегулятора, запорный клапан и термоземленов | 013G4132 | 013G4136 | 013G4138 |
| | Комплект с левосторонним RTX: клапан терморегулятора, запорный клапан и термоземленов | 013G4133 | 013G4137 | 013G4139 |

Технические характеристики

| Тип | Конструкция | Резьба штуцеров, дюймы | | Пропускная способность клапана K_v , м ³ /ч, при значениях предварительной настройки ¹ | | | | | | | | | | |
|--------|--|------------------------|--|--|------|------|------|------|------|------|------|------|--|--|
| | | наруж. R (к радиатору) | внутр. R _p (к трубопроводу) | с термоземленов | | | | | | | | | | |
| | | | | 1 | 2 | 3 | 4 | 5 | 6 | 7 | N | N | | |
| RA-URX | Левосторонний угловой клапан. Правосторонний угловой клапан | ½ | ½ | 0,03 | 0,06 | 0,13 | 0,17 | 0,23 | 0,27 | 0,29 | 0,34 | 0,44 | | |

| Тип | Конструкция | Резьба штуцеров, дюймы | | Пропускная способность клапана K_v при разном количестве оборотов шпинделя от закрытого положения, м ³ /ч | | | | | |
|-------|--|------------------------|--|--|------|------|------|------|------|
| | | наруж. R (к радиатору) | внутр. R _p (к трубопроводу) | 0,25 | 0,50 | 0,75 | 1 | 1,5 | 2 |
| RLV-X | Левосторонний запорный клапан. Правосторонний запорный клапан | ½ | ½ | 0,18 | 0,36 | 0,47 | 0,52 | 0,58 | 0,58 |

Максимальное рабочее давление — 10 бар; максимальный допустимый перепад давлений² — 0,6 бар; испытательное давление — 16 бар; максимальная температура воды — 120 °C.

¹ Значение K_v представляет собой объемный расход G, м³/ч, при давлении ΔP на клапане 1 бар: $K_v = G/\sqrt{\Delta P}$. При настройке на «N» значение K_v дается для $X_p = 2$ °C. Это означает, что клапан терморегулятора закрыт полностью, когда температура в помещении превышает температуру настройки по шкале термоземленова на 2 °C. При более низкой настройке X_p снижается. Так, при настройке на «N» $X_p = 0,5$ °C, в положении «N» клапан полностью открыт.

² Клапан обеспечивает удовлетворительное регулирование при перепадах давлений на нем ниже указанного значения. Для исключения шумообразования разность давлений в системе отопления может быть уменьшена с помощью регулятора перепада давлений Danfoss.

Предварительные настройки



На настроечном устройстве клапанов указаны положения настройки от «1» до «7» и буква «N». Настройка может быть выполнена

быстро и точно без применения какого-либо инструмента. Для этого необходимо:

- снять защитный колпак или термоэлемент;
- поднять настроечное кольцо;
- повернуть кольцо против часовой стрелки до совмещения требуемого значения с меткой на корпусе клапана;
- опустить настроечное кольцо, чтобы оно вернулось в исходное положение.

Уровни предварительной настройки могут быть выбраны с шагом 0,5 от «1» до «7». (Для определения значений настроек см. диаграмму) При значении «N» клапан полностью открыт (опция промывки).

Определение предварительной настройки клапана RA-URX

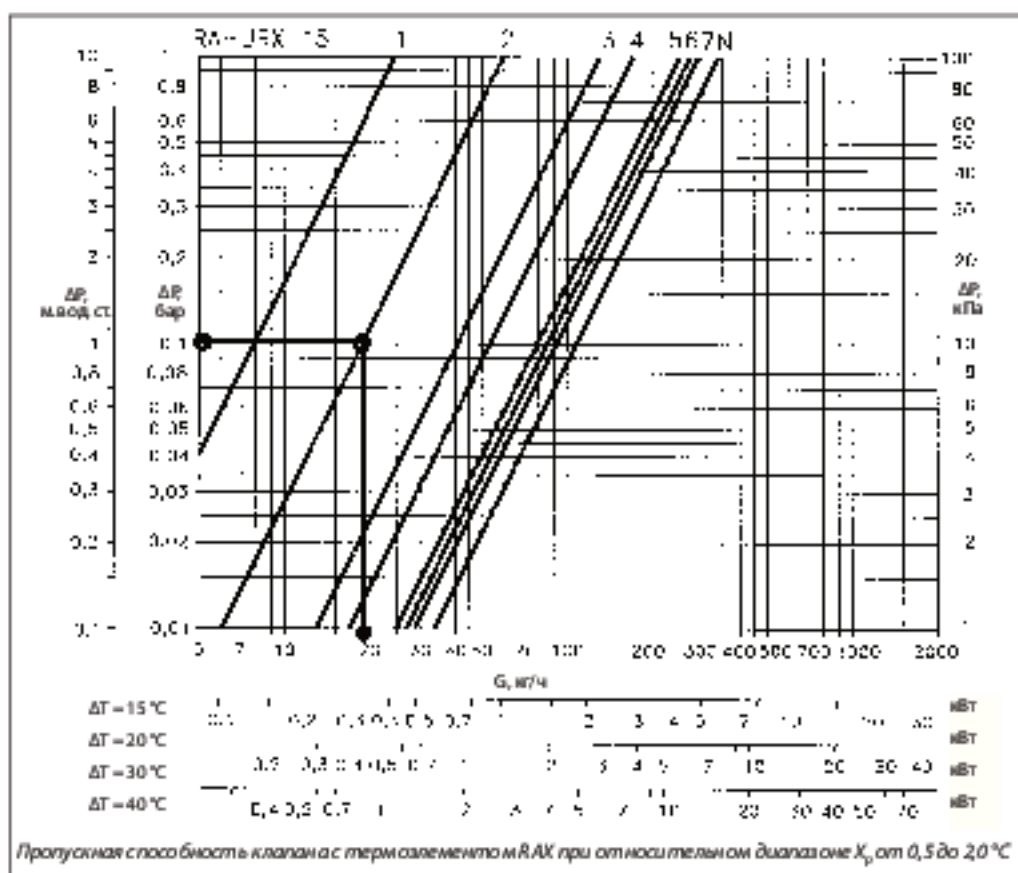

Пример определения настройки клапана

Расчетная тепловая нагрузка полотенцесушителя: $Q = 0,65 \text{ кВт}$.

Перепад температур теплоносителя:
 $\Delta T = 30^\circ\text{C}$.

Расход теплоносителя через полотенцесушитель:

$$G = \frac{Q \cdot 860}{\Delta T} = \frac{0,65 \cdot 860}{30} = 19 \text{ м}^3/\text{ч} = 0,019 \text{ м}^3/\text{ч}.$$

Перепад давлений на клапане:
 $\Delta P = 0,1 \text{ бар (10 кПа)}$.

Настройка клапана на диаграмме равна 2.

Настройка клапана при использовании термоэлемента RTX

Вследствие своих функциональных особенностей термоэлемент RTX оказывает крайне малое воздействие на гидравлический баланс

системы отопления. Следовательно, заводскую настройку «N» параметра K_v требуется изменять в редких случаях.

В таблице приведена зависимость расхода теплоносителя в $\text{м}^3/\text{ч}$ от настройки параметра K_v . Кроме того, настройку клапана можно определить по его требуемой пропускной способности, рассчитываемой по формуле:

$$K_v = G/\sqrt{\Delta P}.$$

| Значение настройки | $X_p = 2^\circ\text{C}$ | $X_p = 5^\circ\text{C}$ |
|--------------------|-------------------------|-------------------------|
| 1 | 0,03 | 0,03 |
| 2 | 0,07 | 0,07 |
| 3 | 0,12 | 0,13 |
| 4 | 0,16 | 0,18 |
| 5 | 0,19 | 0,24 |
| 6 | 0,21 | 0,27 |
| 7 | 0,22 | 0,29 |
| N | 0,23 | 0,30 |

Устройство

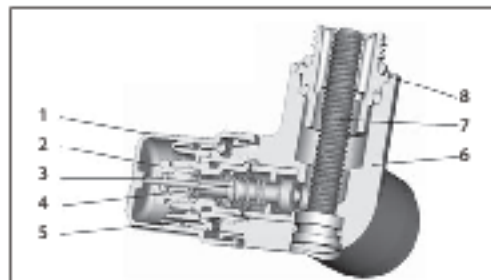

Устройство клапана RA-URX

- 1 – защитный колпачок; 6 – корпус клапана;
 2 – сальниковый блок; 7 – винт с внутренним
 шестигранником;
 3 – нажимной штифт; 8 – самоуплотняющийся
 фитинг;
 4 – возвратная пружина; 5 – дроселирующий
 цилиндр;

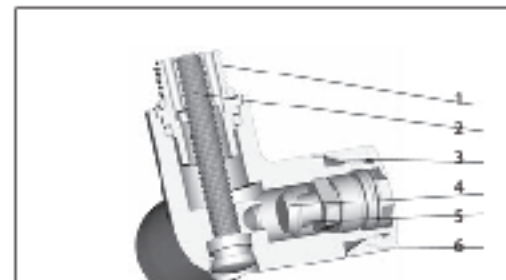

Устройство клапана RLX-K

- 1 – самоуплотняющийся 4 – запорный элемент;
 фитинг; 5 – штак;
 2 – винт с внутренним 6 – крышка
 шестигранником;
 3 – корпус клапана;

Клапан в сборе представляет собой корпус с двухсторонним самоуплотняющимся фитингом, который имеет два уплотняющих кольца: одно — для уплотнения соединения фитинга с полотенцесушителем, второе — для уплотнения соединения фитинга с корпусом клапана.

Винт с внутренним шестигранником служит для обеспечения герметизации соединения корпуса клапана с фитингом.

Если уплотняющие кольца не подходят к штуцерам полотенцесушителя, используется традиционный уплотняющий материал.

Материалы, вступающие в контакт с водой

| | |
|-----------------------|--|
| Дроселирующий цилиндр | Полифениленсульфид с 40% стекловолокна |
| Штак | Коррозионно-стойкая латунь |
| Кольцевое уплотнение | Тройной этиленпропиленовый каучук |
| Золотник клапана | Бутадиенакрилонитрильный каучук |
| Нажимной штифт | Хромированная сталь |
| Корпус клапана | Латунь M5 58 |

Дополнительные принадлежности

| Уплотнительные фитинги | Наружный диаметр трубы, мм | Кодовый номер | Уплотнительные фитинги | Наружный диаметр и толщина стенки трубы, мм | Кодовый номер |
|------------------------|----------------------------|---------------|----------------------------|---|---------------|
| Для медных труб | — | — | Для металлополимерных труб | 12x 2 | 01 3G 41 72 |
| | 10 | 013G41 10 | | 14x 2 | 01 3G 41 74 |
| | 12 | 013G41 12 | | 16x 2 | 01 3G 41 76 |
| | 14 | 013G41 14 | Для полимерных труб | 12x 1,1 | 01 3G 41 43 |
| | 15 | 013G41 15 | | 12x 2 | 01 3G 41 42 |
| | 16 | 013G41 16 | | 14x 2 | 01 3G 41 44 |
| | — | — | | 15x 2,5 | 01 3G 41 47 |
| | — | — | | 16x 2 | 01 3G 41 46 |

| Запасные детали | Кодовый номер |
|--------------------|---------------|
| Сальник для RA-URX | 01 3G 02 90 |

| Принадлежности | Кодовый номер |
|---|---------------|
| Спускной кран латунный с насадкой под шланг | 00 3L 01 52 |

Монтаж

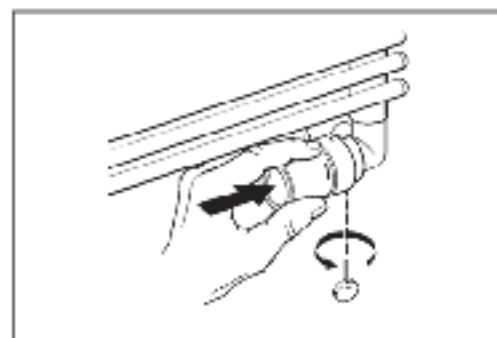
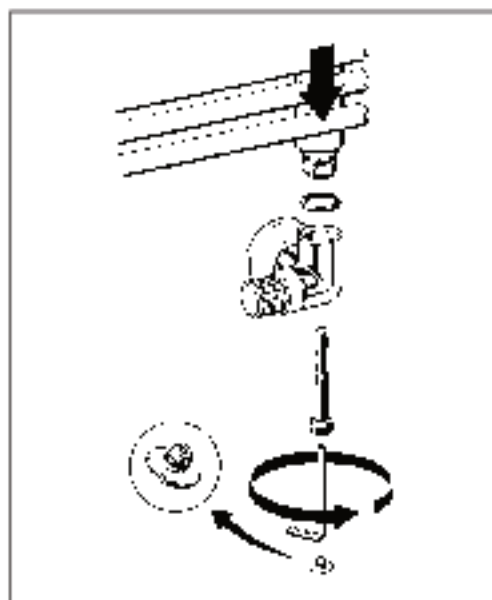

Самоуплотняющийся фитинг монтируется на полотенцесушитель с помощью 17-мм шестигранного ключа.

У клапана терморегулятора и запорного клапана — согласующиеся конструкции. Желтый колпачок клапана может быть временно задействован для открытия и закрытия клапана. Запорный клапан представляет собой запорно-дренажное устройство.

Все кольцевые уплотнения сделаны из тройного этиленпропиленового каучука. Это означает, что они не должны контактировать с нефтепродуктами.

**Отключение и дренаж
полотенцесушителя**



**Габаритные и присоеди-
нительные размеры**

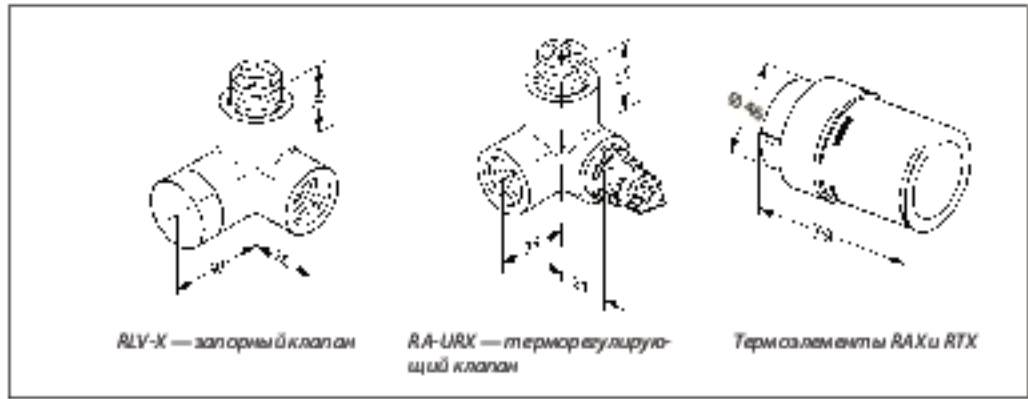

RLV-X — запорный клапан

RA-URX — терморегулирующий клапан

Термoeлементы RAX и RTX

Центральный офис • ООО «Данфосс»

Россия, 143581 Московская обл., Истринский р-н, с/пос. Павло-Слободское, д. Лешково, 217.

Телефон: (495) 792-57-57. Факс: (495) 792-57-59. E-mail: he@danfoss.ru www.heating.danfoss.ru

Компания «Данфосс» не несет ответственности за ошибки в каталоге, брошюрах, других изданиях, а также за сведения, записанные вручную и модернизированные своей программой без предварительного уведомления. Это означает, что компания не гарантирует, что данные и значения не будут получены собой после дублирования информации как уже согласованных спецификаций. Все торговые марки в этом материале являются собственностью их владельцев. «Danfoss», логотип «Danfoss» являются торговыми марками на территории ООО «Данфосс». Все права защищены.

Техническое описание

Гарнитуры присоединительно-регулирующие RTR-K

Описание и область применения



Присоединительно-регулирующие гарнитуры RTR-K предназначены для применения в двухтрубных насосных системах водяного отопления с подпольной прокладкой трубопроводов. RTR-K отличаются простотой монтажа и современным дизайном.

Гарнитуры типа RTR-K состоят из отвода, регулирующего клапана, соединительной трубки и присоединительной детали. Регулирующий клапан гарнитур снабжен устройством для предварительной (монтажной) настройки его пропускной способности.

Клапан присоединительно-регулирующих гарнитур типа RTR-K можно комбинировать с любыми термостатическими элементами серий RTR 7000 и RTRW, а также с термостатическим приводом TWA-A.

Клипсовое соединение обеспечивает простое и точное крепление термостатического элемента на клапане. Технические характеристики регулирующих клапанов гарнитур RTR-K в комбинации с термостатическими элементами RTR и RTRW соответствуют европейским нормам EN 215-1.

Для идентификации клапанов гарнитур RTR-K их защитные колпачки окрашены в красный цвет. В целях предотвращения отложений и коррозии гарнитуры RTR-K следует применять в системах водяного отопления, где теплоноситель отвечает требованиям Правил технической эксплуатации электрических станций и сетей Российской Федерации. В других случаях необходимо обращаться в компанию «Данфосс».

Пример применения

Двухтрубная горизонтальная система отопления

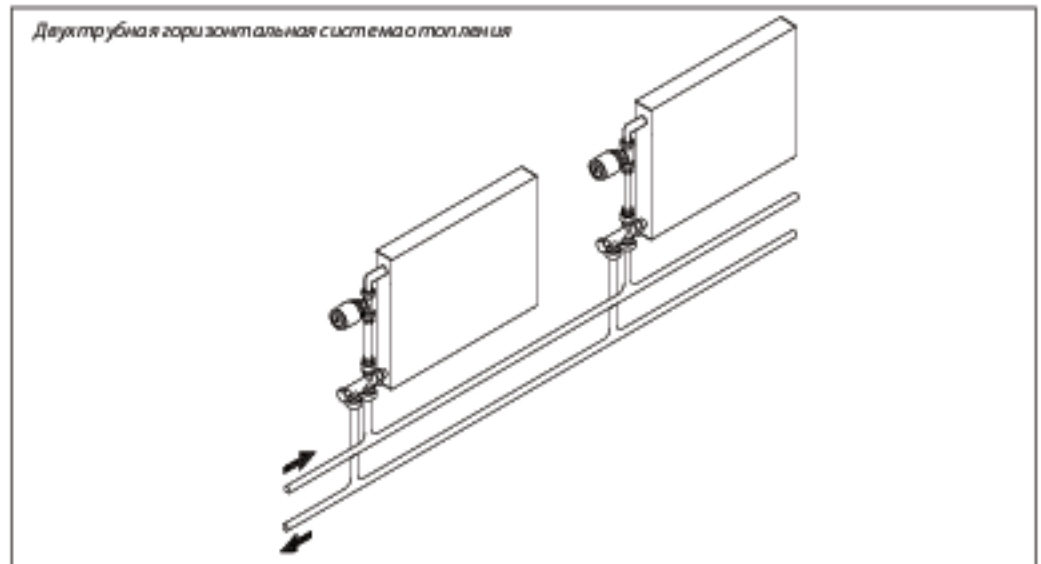

Номенклатура и кодовые номера для оформления заказа
Клапан RTR-K с отводом

| Эскиз | Описание | Резьба отвода, дюйм | Пропускная способность гарнитуры $K_v^{1)}$, м ³ /ч, при значениях предварительной настройки | | | | | | | | | Макс. давление, бар | | Предельный перепад давлений ²⁾ , бар | Макс. темпер. воды, °C | Кодовый номер | |
|--|---|---------------------|--|------|------|------|------|------|-----|------|------|----------------------|---------|---|------------------------|-----------------|---------------|
| | | | с термозащитным элементом | | | | | | | | | без т/з (K_{vc}) | рабочее | | | | испытательное |
| | | | 1 | 2 | 3 | 4 | 5 | 6 | 7 | N | N | | | | | | |
|  | Клапан RTR-K с уплотнительной втулкой и отводом с соединительной гайкой | Наружн. R 1/2 | 0,02 | 0,07 | 0,15 | 0,23 | 0,33 | 0,41 | 0,5 | 0,62 | 0,76 | 10 | 16 | 0,6 | 120 | 013G7039 | |

¹⁾ Пропускная способность указана для клапана в месте с отводом, соединительной трубой и распределительной деталью. Значения K_v соответствуют расходу теплоносителя G в м³/ч при определенном положении устройства предварительной настройки, максимальном подъеме золотника клапана и перепаде давлений на клапане $P = 1$ бар, $K_v = G/\sqrt{\Delta P}$.

При настройке клапана на «N» значения K_v соответствуют требованиям EN215-1 при $X_p = 2$ °C. Это означает, что клапан терморегулятора закроется полностью, когда температура в помещении превысит температуру настройки по шкале термозащитного элемента на 2 °C. При более низких значениях предварительной настройки X_p уменьшится. Так, при настройке клапана на «1» $X_p = 0,5$ °C. В диапазоне настройки клапана от «1» до «N» X_p меняются от 0,5 до 2,0 °C.

При использовании термостатических элементов дистанционного управления серии RA 5062, 5065 и 5068 относительный диапазон X_p следует увеличить в 1,1 раза.

²⁾ Клапан обеспечивает удобное регулирование при перепаде давлений на нем ниже указанного значения. Во избежание шумообразования рабочей температурой на клапане рекомендуется принимать в диапазоне от 0,1 до 0,3 бар. Разность давлений в системе отопления может быть уменьшена с помощью регулятора перепада давлений Danfoss.

Присоединительная деталь

| Эскиз | Описание | Кодовый номер |
|--|--|-----------------|
|  | Присоединительная деталь гарнитуры RA-K с запорным краем и патрубками с наружной резьбой G 3/4 ¹⁾ | 013G7041 |

¹⁾ Поставляется без уплотнительных фитингов, которые заказываются отдельно (стр. 97–98).

Соединительная трубка

| Эскиз | Описание | Кодовый номер |
|--|---|-----------------|
|  | Соединительная трубка длиной 950 мм и диаметром 15 мм | 013G3377 |
| | Соединительная трубка длиной 650 мм и диаметром 15 мм | 013G3378 |

Дополнительные принадлежности

| Изделие | Комплект | Кодовый номер |
|---|----------|-----------------|
| Сальниковое уплотнение ¹⁾ | 10 шт. | 013G0290 |
| Уплотнительный фитинг для соединительной трубки | 1 шт. | 013G4115 |

¹⁾ Сальник можно заменить без опорожнения системы отопления.

Пример заказа гарнитуры терморегулятором

Для отопительного прибора с боковыми присоединительными отверстиями с межосевым расстоянием 500 мм выбрать гарнитуру для подключения «в пол» к полимерным трубопроводам (например, PEX) диаметром 2 x 16 мм двухтрубной системы отопления.

Выбираем клапан RTR-K с отводом (**013G7039**); соединительную трубку длиной 650 мм (**013G3378**); присоединительную деталь (**013G7041**); 2 фитинга для присоединения гарнитуры к PEX-трубам (**013G4115**); термостатический элемент RTR 7000 с газовым наполнением (**013G7090**).

Устройство

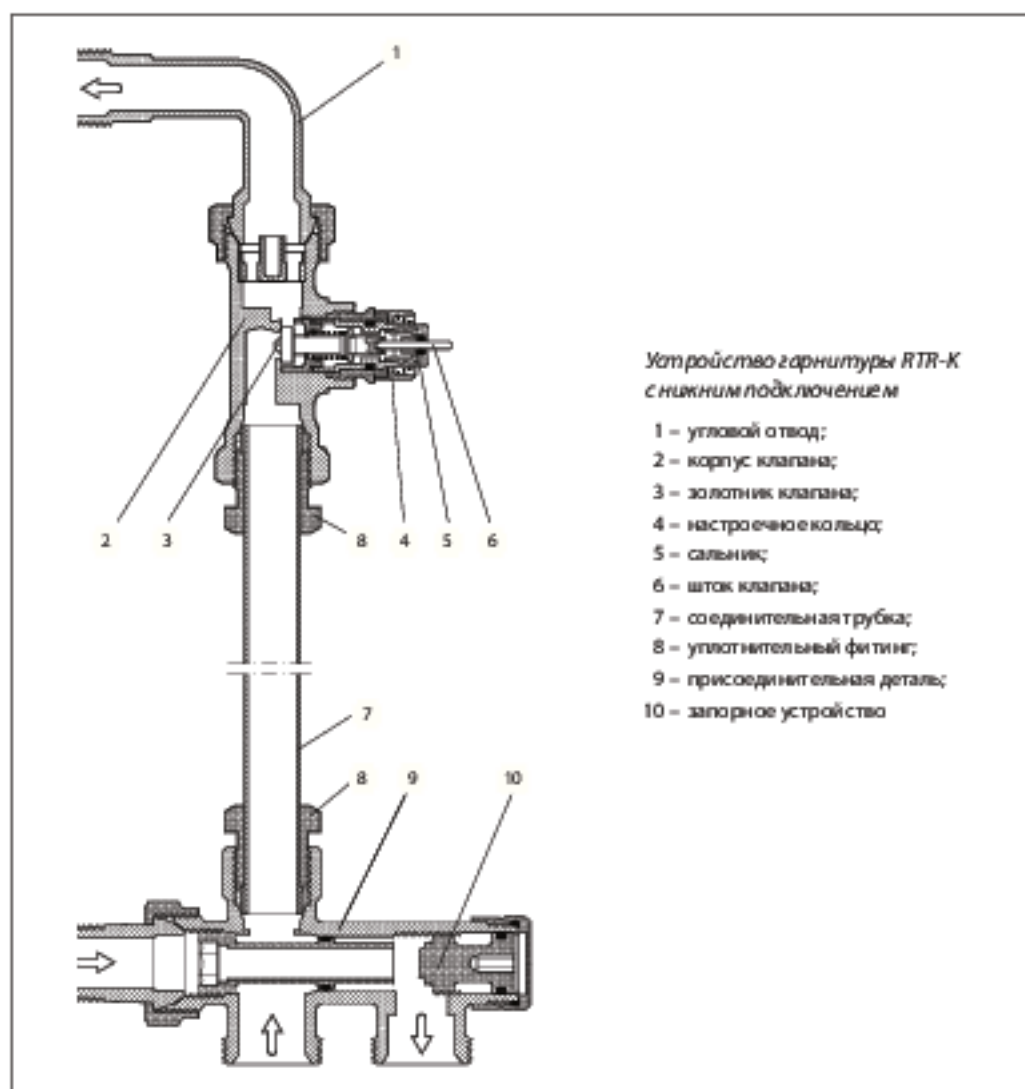

Материалы, контактирующие с теплоносителем

| | |
|--|--|
| Дроселирующий цилиндр | Полифениленсульфид с 40% стекловолокна (PPS) |
| Кольцевое уплотнение | Тройной этиленпропиленовый каучук |
| Золотник клапана | Бутадиенакрилонитрильный каучук |
| Нажимной штифт и пружина клапана | Хромированная сталь |
| Соединительная трубка | Оцинкованная сталь |
| Корпус клапана и прочие металлические детали | Латунь Ms 58 |

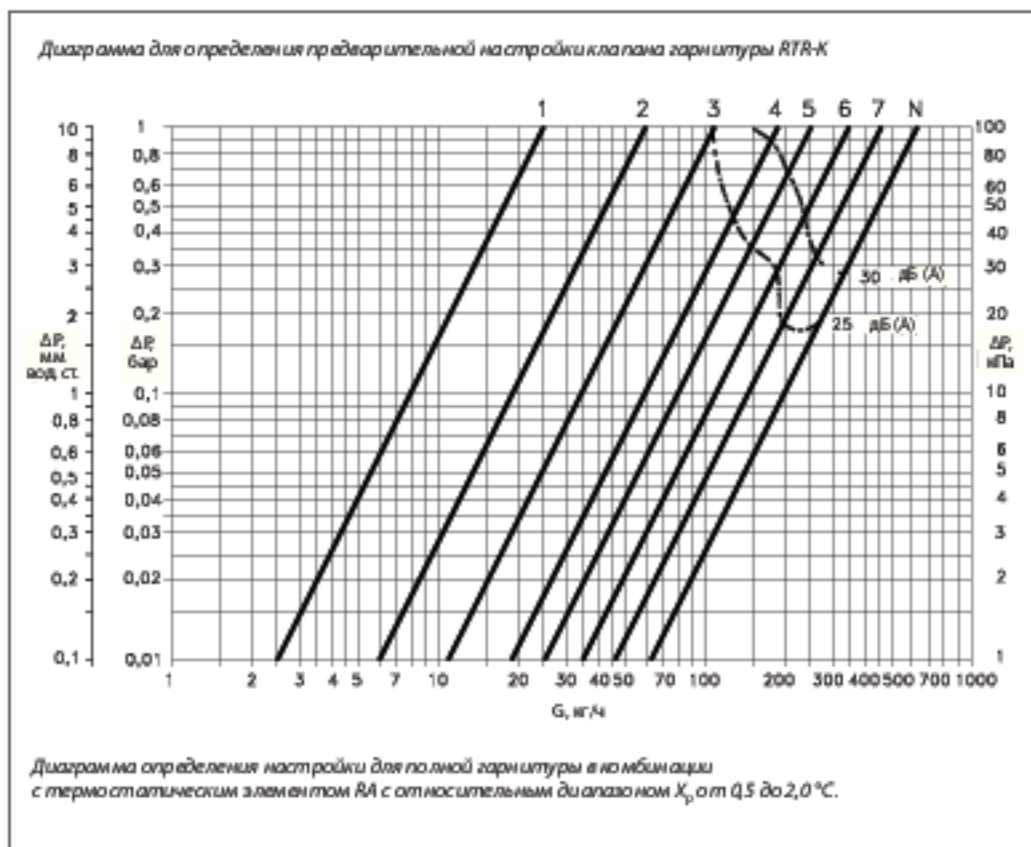
Определение предварительной настройки клапана гарнитуры RTR-K

Пример определения настройки

| | |
|--|-----|
| Требуемый расход G , л/ч | 60 |
| Перепад давлений на гарнитуре ΔP , бар | 0,1 |
| Требуемая настройка | 4 |

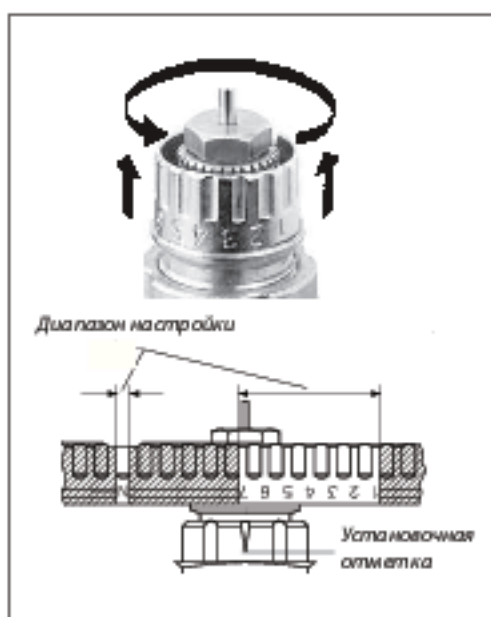
Предварительная настройка



Настройка на расчетное значение производится легко и точно без применения специальных инструментов. Для этого следует:

- снять защитный колпачок или термостатический элемент;
- поднять кольцо настройки;
- повернуть шкалу кольца настройки так, чтобы нужное значение оказалось напротив установочной отметки, расположенной со стороны выходного отверстия клапана (заводская установка «N»);
- опустить кольцо настройки.

Предварительная настройка может производиться в диапазоне от «1» до «7» с интервалами 0,5. В положении «N» клапан полностью открыт. Следует избегать установки на темную зону шкалы. Когда термостатический элемент смонтирован, то предварительная настройка оказывается скрытой и, таким образом, защищенной от неавторизованного изменения.

Монтаж

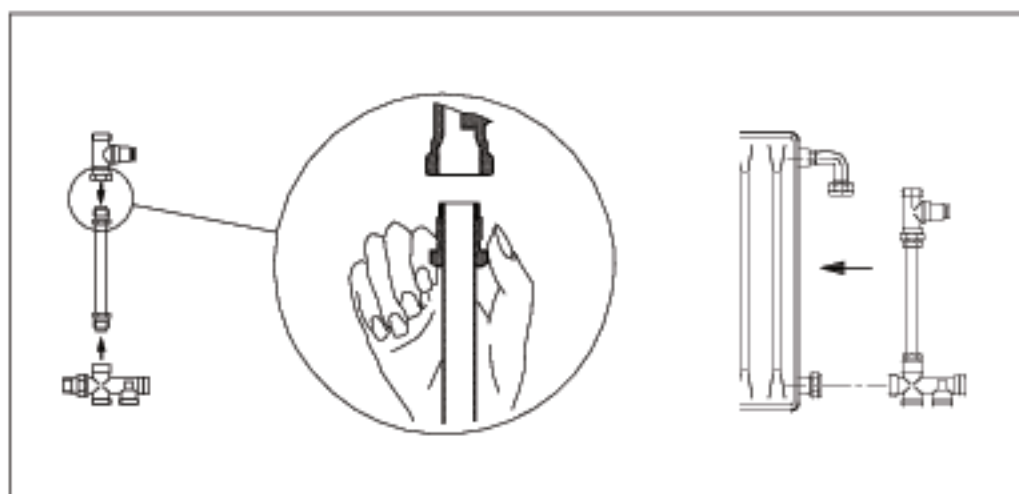

Габаритные и присоединительные размеры

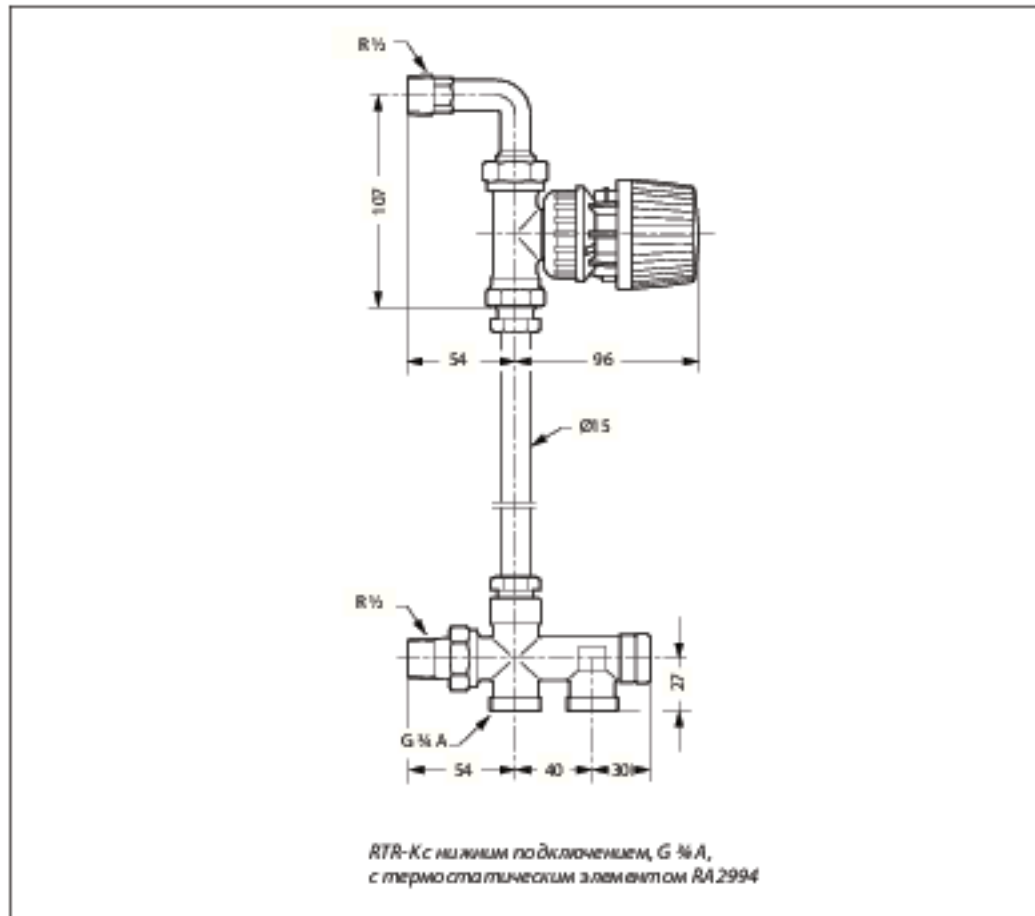

Центральный офис • ООО «Данфосс»

Россия, 143581 Московская обл., Истринский р-н, с/пос. Павло-Слободское, д. Лешково, 217.

Телефон: (495) 792-57-57. Факс: (495) 792-57-59. E-mail: he@danfoss.ru www.heating.danfoss.ru

Компания «Данфосс» не несет ответственности за ошибки в каталогах, брошюрах или других изданиях, а также за сведения, записанные вручную и модернизацию своей продукции без предварительного согласования. Это стандартное условие заказа, которое означает, что заказчик несет ответственность за любые несоответствия между фактическими и указанными в каталогах данными. Все торговые марки в этом документе являются собственностью их владельцев. «Danfoss», логотип «Danfoss» являются торговыми марками на территории ООО «Данфосс». Все права защищены.

Техническое описание

Гарнитуры присоединительно-регулирующие RTR-KE

Описание и область применения



Присоединительно-регулирующие гарнитуры RTR-KE предназначены для применения в однотрубных насосных системах водяного отопления с подпольной прокладкой

подводящих трубопроводов. RTR-KE отличаются простотой монтажа и современным дизайном.

Гарнитуры типа RTR-KE состоят из отвода, регулирующего клапана, соединительной трубки и присоединительной детали. Регулирующий клапан гарнитур типа RTR-KE Danfoss имеет высокий коэффициент пропускной способности и поэтому может использоваться в протяженных ветвях однотрубных систем отопления.

Клапан присоединительно-регулирующих гарнитур типа RTR-KE можно комбинировать с любыми термостатическими элементами серий RTR 7000 и RTRW, а также с термостатическим приводом TWA-A.

Клипсовое соединение обеспечивает простое и прочное крепление термостатического элемента или привода на регулирующем клапане. Технические характеристики регулирующих клапанов гарнитур RTR-KE в комбинации с термостатическими элементами RTR соответствуют европейским стандартам EN 215-1.

Для идентификации клапанов гарнитур RTR-KE их защитные колпачки окрашены в серый цвет. В целях предотвращения отложений и коррозии гарнитуры RTR-KE следует применять в системах водяного отопления, где теплоноситель отвечает требованиям Правил технической эксплуатации электрических станций и сетей Российской Федерации. В других случаях необходимо обращаться в компанию «Дanfoss».

Пример применения

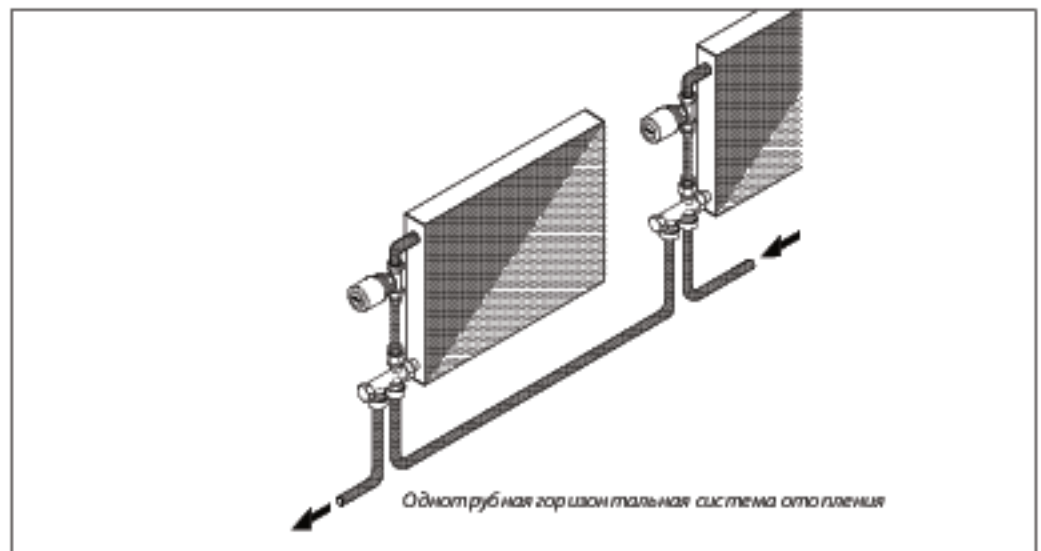

Номенклатура и кодовые номера для оформления заказа
Клапан RTR-KE с отводом

| Эскиз | Описание | Резьба отвода, дюймы | Пропускная способность гарнитуры K_v^1 , м ³ /ч (с установленным термостатическим элементом) | Макс. давление, бар | | | Макс. темп. пер. воды, °С | Кодовый номер |
|--|--|----------------------|---|---------------------|-------------------------------|---------------|---------------------------|---------------|
| | | | | рабочее | перепад давлений ² | испытательное | | |
|  | Клапан RTR-KE с уплотнительной втулкой и отводом с соединительной гайкой | Наружн. R 1/2 | 2,5 | 10 | 0,6 | 16 | 120 | 013G7042 |

¹ Пропускная способность указана для клапана с установленным термостатическим элементом вместе с отводом, соединительной трубкой и распределительной деталью. Коэффициент затекания в радиатор (чугунный или стальной панельный) – 35%. При использовании термостатических элементов дистанционного управления серии RA 5060 относительный диапазон X_v следует увеличить в 1,1 раза.

² Клапан обеспечивает удобное темпериатурное регулирование при перепадах давлений на нем ниже указанного значения. Во избежание шумообразования рабочий перепад давлений на клапане рекомендуется принимать в диапазоне от d_1 до d_2 бар. Разность давлений в системе отопления может быть уменьшена с помощью регулятора перепада давлений Danfoss.

Распределительная деталь

| Эскиз | Описание | Кодовый номер |
|---|---|---------------|
|  | Присоединительная деталь для никелего подключения труб с запорным краном и патрубками с наружной резьбой G 3/4 A ¹ | 013G7040 |

¹ Поставляется без уплотнительных фитингов, которые заказываются отдельно (стр. 97–98).

Соединительная трубка

| Эскиз | Описание | Кодовый номер |
|---|---|---------------|
|  | Соединительная трубка длиной 950 мм и диаметром 15 мм | 013G3377 |
| | Соединительная трубка длиной 650 мм и диаметром 15 мм | 013G3378 |

Дополнительные принадлежности

| Изделие | Комплект | Кодовый номер |
|---|----------|---------------|
| Сальниковое уплотнение ¹ | 10 шт. | 013G0290 |
| Уплотнительный фитинг для соединительной трубки | 1 шт. | 013G4115 |

¹ Сальник можно заменить без опорожнения системы отопления.

Пропускная способность

Присоединительно-регулирующая гарнитура типа RTR-KE сконструирована для применения в однотрубных ветвях систем водяного отопления с расходом теплоносителя до 400 кг/ч.

Если перепад давлений в ветви слишком большой, его можно уменьшить с помощью установки автоматического балансировочного клапана типа AB-QM Danfoss.

Следует иметь в виду, что для отопительных приборов, у которых гидравлическое сопротивление больше, чем у радиаторов, коэффициент затекания при использовании RTR-KE может быть меньше 35%, что приведет к снижению теплового потока. В этом случае рекомендуется уточнить гидравлические характеристики отопительных приборов.

Пример заказа гарнитуры с терморегулятором

Для отопительного прибора с боковыми присоединительными отверстиями с межосевым расстоянием 500 мм выбрать гарнитуру для подключения «в пол» к полимерным трубопроводам (например РЕХ) диаметром 2 x 16 мм однотрубной системы отопления.

Выбираем клапан RTR-KE с отводом (013G7042), соединительную трубку длиной 650 мм (013G3378), присоединительную деталь (013G7040), 2 фитинга для присоединения гарнитуры к РЕХ-трубам (013G4156), термостатический элемент RTR 7000 с газовым наполнением (013G7090).

Устройство

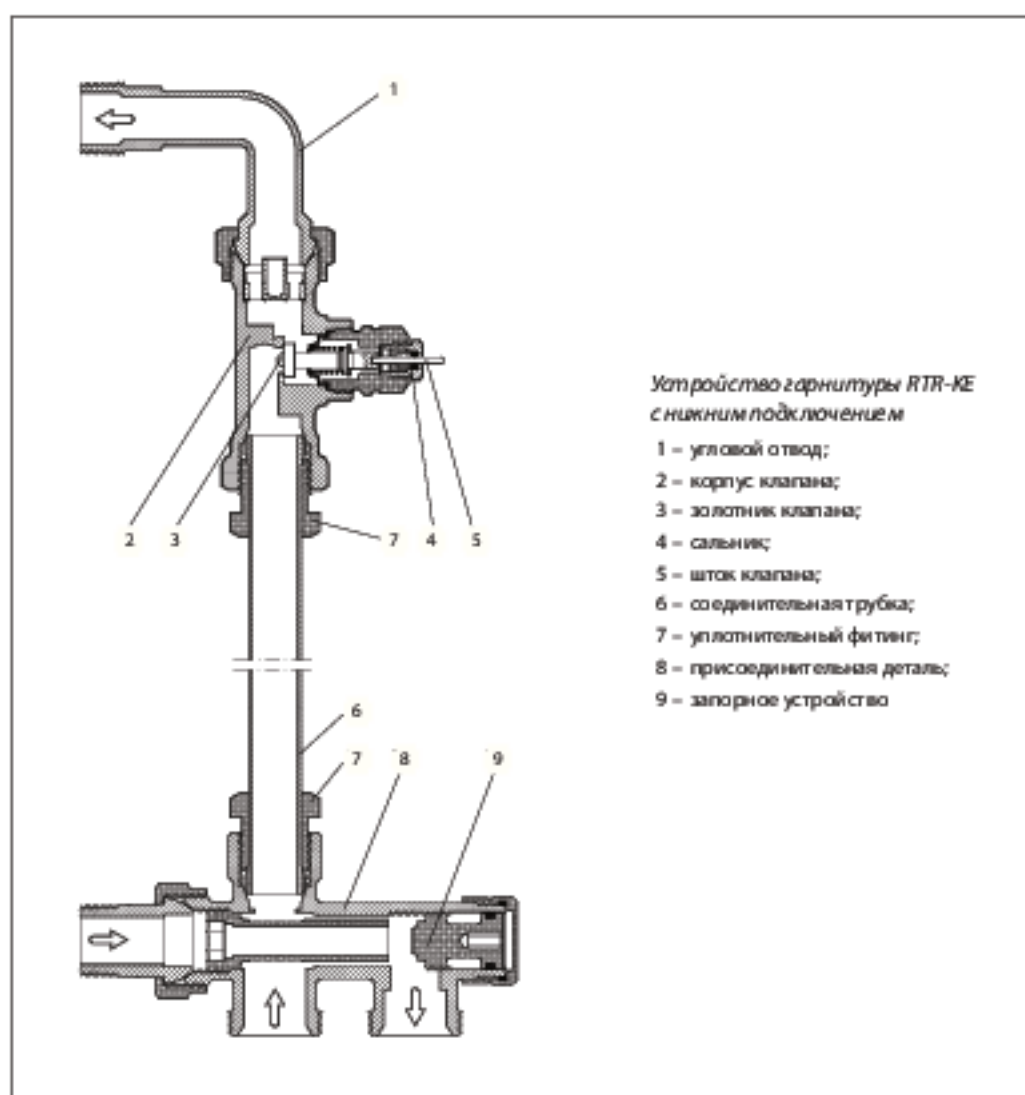

Материалы, контактирующие с теплоносителем

| | |
|--|--|
| Дросселирующий цилиндр | Полифениленсульфид с 40% стекловолокна (PPS) |
| Кольцевое уплотнение | Тройной этиленпропиленовый каучук |
| Золотник клапана | Бутадиен-нитриловый каучук |
| Нажимной штифт и пружина клапана | Хромированная сталь |
| Соединительная трубка | Оцинкованная сталь |
| Корпус клапана и прочие металлические детали | Латунь Ms 58 |

Монтаж

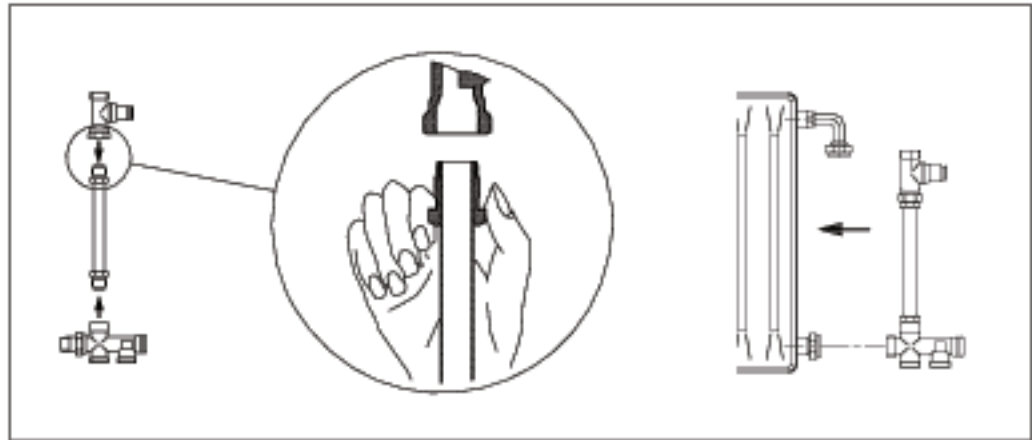

Габаритные и присоединительные размеры

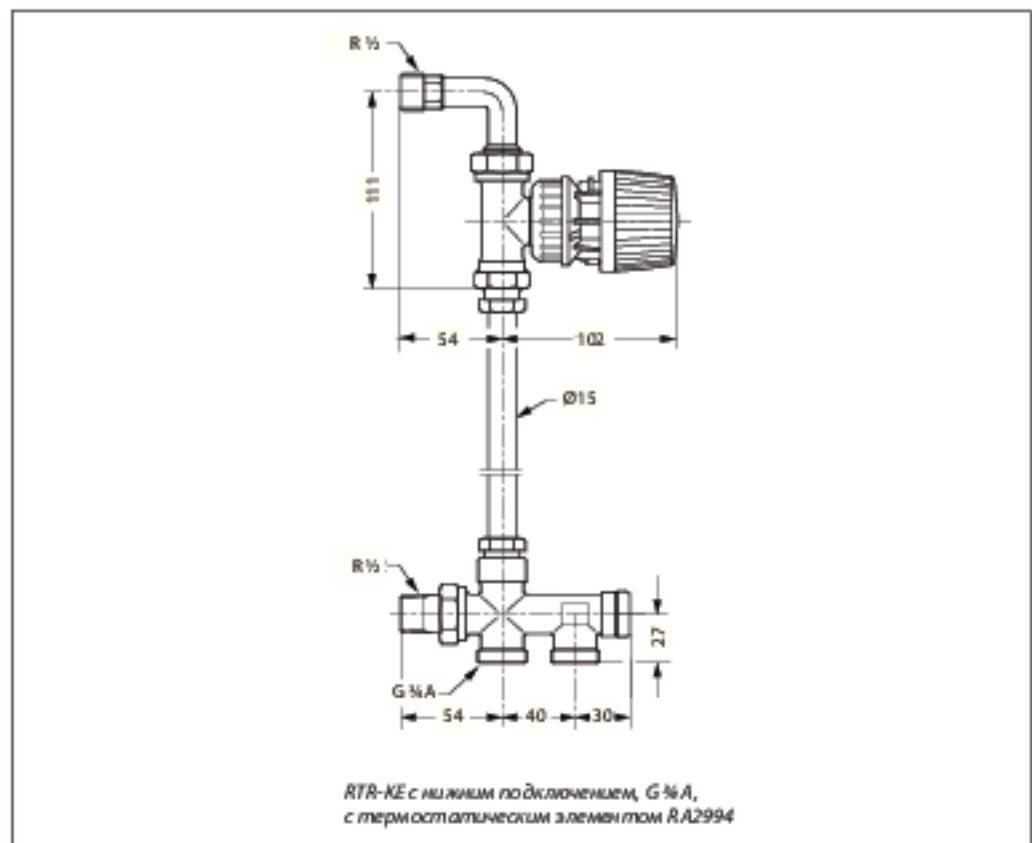

Центральный офис • ООО «Данфосс»

Россия, 143581 Московская обл., Истринский р-н, с/пос. Павло-Слободское, д. Лешково, 217.
Телефон: (495) 792-57-57. Факс: (495) 792-57-59. E-mail: he@danfoss.ru www.heating.danfoss.ru

Компания «Данфосс» не несет ответственности за ошибки в названии, бренде, цвете, других данных, а также за соответствие характеристик и модификаций своей продукции без предварительного согласования. Это стандартное условие заказа, которое означает, что заказчик несет ответственность за любые несоответствия между спецификацией и фактическими характеристиками. Все торговые марки в этом документе являются собственностью их владельцев. «Данфосс», логотип «Danfoss» являются торговыми марками на территории ООО «Данфосс». Все права защищены.

Техническое описание

Гарнитуры присоединительно-регулирующие RTR 15/6T и RTR 15/6TB

Описание и область применения



RTR 15/6TB и RTR 15/6T — гарнитуры со встроенным клапаном терморегулятора, предназначенные для «одноместного» присоединения радиатора (через одну пробку) к трубопроводам при их подпольной прокладке соответственно двухтрубной и однотрубной систем отопления.

На встроенные в гарнитурах RTR 15/6T и RTR 15/6TB клапаны могут устанавливаться термостатические элементы серии RTR 7000 или RTRW, а также термозлектрический привод типа TWA-A.

RTR 15/6T и RTR 15/6TB выпускаются в двух модификациях: для подключения к радиатору с боковыми или нижними присоединительными отверстиями.

В гарнитурах для однотрубной системы отопления типа RTR 15/6T происходит разделение потока теплоносителя: одна часть проходит через клапан терморегулятора в отопительный прибор, другая — по обводному каналу (байпасу) в корпусе присоединительной гарнитуры — в обход прибора отопления.

Специальные, дополнительно заказываемые фитинги обеспечивают надежное соединение гарнитур с полимерными, медными или металлополимерными трубами системы отопления.

Для предотвращения отложений и коррозии присоединительно-регулирующие гарнитуры серии RTR 15/6 следует применять в системах водяного отопления, где теплоноситель отвечает требованиям Правил технической эксплуатации электрических станций и сетей Российской Федерации.

При использовании присоединительно-регулирующих гарнитур для «одноместного» присоединения, в том числе серии RTR 15/6, в системах отопления следует иметь в виду, что теплоотдача отопительного прибора уменьшается на 15–20%.

Пример применения

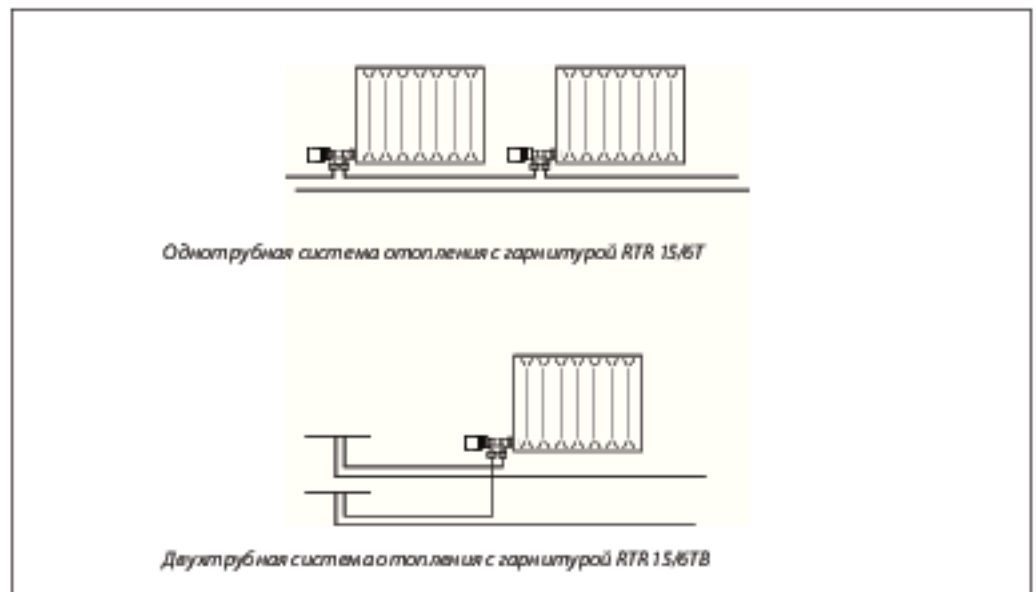

Номенклатура и кодовые номера для оформления заказа

Гарнитура RTR 15/6TB для двухтрубной системы отопления (без устройства для предварительной настройки пропускной способности)

| Тип и исполнение | Кодовый номер | Резьба штуцеров, дюймы | | Пропускная способность гарнитуры $K_v^{(1)}$, м ³ /ч, при относительном диапазоне X_p в °C | | | | | Макс. давление, бар | | | Макс. темпер. воды, °C |
|---------------------------------------|---------------|--|-------------------------|--|------|------|------|-------------------|---------------------|---------------------------------|---------------|------------------------|
| | | внутр. R _p (к трубопроводу) | наружн. R (к радиатору) | с термозлементом | | | | без т/э (K_w) | рабочее | перепад давлений ⁽²⁾ | испытательное | |
| | | | | 0,5 | 0,1 | 1,5 | 2,0 | | | | | |
| RTR 15/6TB для бакового присоединения | 013G7000 | ½ | ½ | 0,29 | 0,51 | 0,70 | 0,82 | 1,00 | 10 | 0,6 | 16 | 120 |

Гарнитура RTR 15/6T для однотрубной системы отопления

| Тип и исполнение | Кодовый номер | Резьба штуцеров, дюймы | | Пропускная способность гарнитуры $K_v^{(1)}$, м ³ /ч, при $X_p = 2$ °C | Макс. давление, бар | | | Макс. темпер. воды, °C |
|--------------------------------------|---------------|-------------------------|-------------|--|---------------------|------------------|---------------|------------------------|
| | | к трубопроводам | к радиатору | | рабочее | перепад давлений | испытательное | |
| RTR 15/6T для бакового присоединения | 013G7010 | Внутр. R _p ½ | Наружн. R ½ | 2,0 | 10 | 0,6 | 16 | 120 |

¹ Значения K_v даны для присоединительной гарнитуры вместе с радиатором при коэффициенте затекания в радиатор 35%.

Запасные детали

| Описание | Комплект | Кодовый номер |
|----------|----------|---------------|
| Сальник | 10 шт. | 013G0290 |

Сальник может заменяться без опорожнения системы отопления.

Рабочие характеристики

Благодаря хорошим регулировочным характеристикам термозлементов RTR 7000 и RTRW для экономии энергии рекомендуется выбирать сопротивление клапанов для диапазона X_p от 0,5 до 2,0 °C.

Зона пропорциональности X_p показывает, насколько изменится температура воздуха в помещении при перемещении золотника клапана терморегулятора от открытого положения до полностью закрытого.

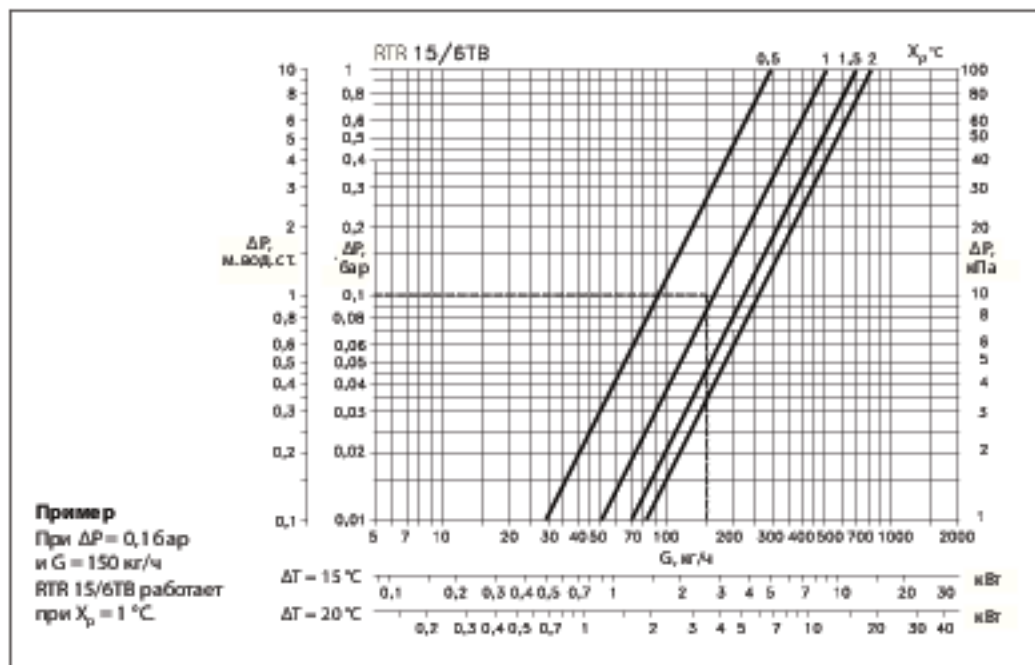

Рекомендации по использованию присоединительно-регулирующей гарнитуры в однотрубной системе отопления

Клапан гарнитуры RTR 15/6T предназначен для однотрубных ветвей системы с максимальной тепловой мощностью 9 кВт (8000 ккал/ч) при $T = 20\text{ }^{\circ}\text{C}$.

При зоне пропорциональности, равной 2°C , в отопительный прибор затекает приблизительно 35% общего расхода воды.

Слишком большой располагаемый перепад давлений для однотрубной ветви системы отопления может быть снижен при установке регулятора — ограничителя расхода.

Устройство
Устройство клапана гарнитуры

- 1 – накивной штифт;
- 2 – сальник;
- 3 – золотник клапана;
- 4 – корпус клапана;
- 5 – трубка

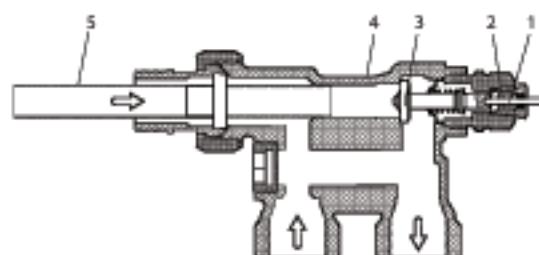

RTR 15/6T для однотрубной системы отопления с патрубками для трубопроводов 1/2"

Материалы, контактирующие с теплоносителем

| | |
|--|-------------------|
| Кольцо для фиксации трубки | Пропилен |
| Сальниковое уплотнение | EPDM |
| Золотник клапана | NBR |
| Накивной штифт и пружина клапана | Нержавеющая сталь |
| Стопорная шайба | Оловянный сплав |
| Корпус клапана и прочие металлические детали | Латунь Ms 58 |

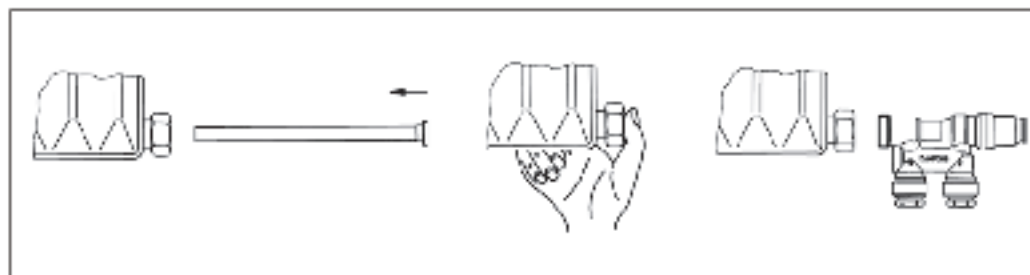
Монтаж

Габаритные и присоединительные размеры

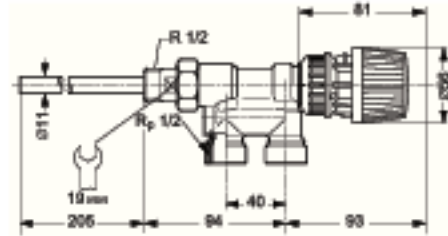

Исполнение для бокового присоединения, штуцеры 1/2"

Центральный офис • ООО «Данфосс»

Россия, 143581 Московская обл., Истринский р-н, с/пос. Павло-Слободское, д. Лешково, 217.

Телефон: (495) 792-57-57. Факс: (495) 792-57-59. E-mail: he@danfoss.ru www.heating.danfoss.ru

Компания «Данфосс» не несет ответственности за ошибки в каталогах, брошюрах, других изданиях, а также за соответствие или несоответствие своей продукции требованиям без предварительного согласования. Это стандартное условие заказа, которое действует независимо от того, какой вариант заказа вы выбрали. Все торговые марки в этом каталоге являются собственностью их владельцев. «Danfoss», логотип «Danfoss» являются торговыми марками на территории ООО «Данфосс». Все права защищены.

Техническое описание

Гарнитура присоединительно-регулирующая VHS

Описание и область применения

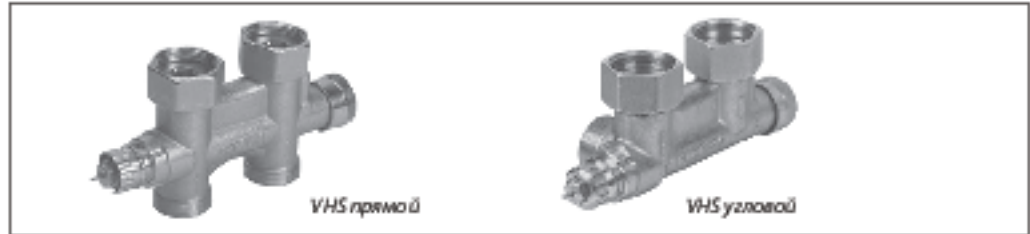

VHS — идеальное регулирующе-присоединительное устройство для современных радиаторов и полотенцесушителей с нижним расположением присоединительных штуцеров при их межосевом расстоянии 50 мм.

В качестве регулирующего устройства на гарнитуру VHS могут устанавливаться термостатические элементы RTR 7000 и RTRW, а также термоэлектрический привод TWA-A. VHS имеет устройство для предварительной настройки пропускной способности регулирующего клапана, а также приспособление для дренажа радиатора, которое заказывается отдельно.

KVHS могут присоединяться медные, полимерные и металлополимерные трубы с помощью уплотнительных фитингов Danfoss (см. стр. 97–98). В целях предотвращения отложений и коррозии VHS следует применять в системах водяного отопления, где теплоноситель

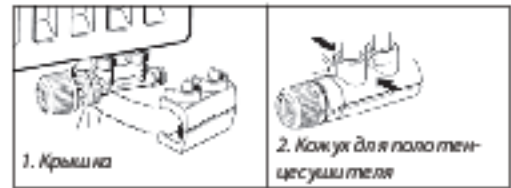

отвечает требованиям Правил технической эксплуатации электрических станций и сетей Российской Федерации.

Для обеспечения привлекательности различных вариантов гарнитуры используются следующие декоративные элементы:

- 1) белый (материал ABS, RAL 9010), который предназначен для влажной окраски, или черный (материал PPO), предназначенный для электростатического напыления красителя;
- 2) кожух для установки гарнитуры на полотенцесушитель.

Пример применения

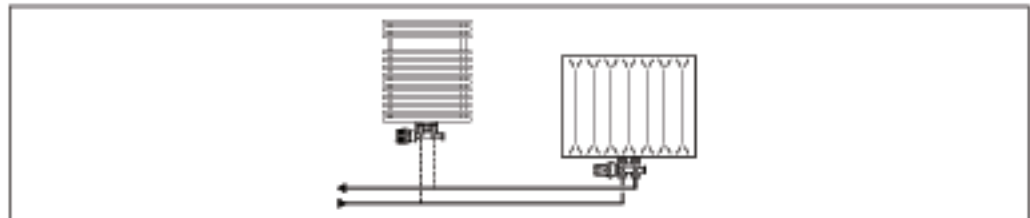

Номенклатура и кодовые номера для оформления заказа

Гарнитуры VHS

| Тип | Кодовый номер | Исполнение | Резьба штуцеров, дюймы | | Пропускная способность гарнитуры $K_v^{(1)}$, м ³ /ч, при значениях предварительной настройки | | | | | | | | | |
|--------|---------------|-----------------|------------------------|---------------------------|---|------|------|------|------|------|------|------|----------------------|--|
| | | | внутр. (к радиатору) | наружн. (к трубопроводам) | с термoeлементом ⁽²⁾ | | | | | | | | без т/э (K_{v0}) | |
| | | | | | 1 | 2 | 3 | 4 | 5 | 6 | 7 | N | N | |
| VHS 15 | 01 3G 47 41 | угловой, прямой | G 1/2 | G 3/4 A | 0,02 | 0,04 | 0,07 | 0,12 | 0,19 | 0,27 | 0,33 | 0,48 | 0,57 | |
| | 01 3G 47 42 | | | | | | | | | | | | | |
| | 01 3G 47 43 | угловой, прямой | G 3/4 | | | | | | | | | | | |
| | 01 3G 47 44 | | | | | | | | | | | | | |

¹ Значения K_v представляют собой объемный расход в м³/ч при падении давления ΔP на клапане 1 бар; $K_v = G/\sqrt{\Delta P}$. При настройке на «N» значения K_v даны для $X_p = 2^\circ\text{C}$. При более низкой настройке X_p снижается. Так, при настройке на «1» $X_p = 0,5^\circ\text{C}$.

Для обеспечения оптимального регулирования и исключения шумообразования при перепадах давлений на клапане гарнитуры должен находиться в пределах от 0,05 до 0,2 бар. В системах, где насос циркуляционного насоса слишком высокий, для его снижения может быть использован регулятор перепада давлений Danfoss.





² Если используется термoeлемент дистанционного управления, то K_v следует увеличивать в 1,5 раза. Значения заводской настройки клапана гарнитуры соответствуют индикатору «N».

Температура и давление

| | |
|--|----------|
| Максимальная температура воды, °C | 120 |
| Рекомендуемый перепад давлений, бар | 0,05–0,2 |
| Макс. допустимый перепад давлений, бар | 0,6 |
| Испытательное давление, бар | 16 |
| Максимальное рабочее давление, бар | 10 |

Номенклатура и кодовые номера для оформления заказа (продолжение)

Дополнительные принадлежности

| Изделие | Описание | Кодовый номер |
|---|--|---------------|
|  | Кожух ¹⁾ для клапана полотенцесушителя белый (RAL 9010) для влажной покраски ²⁾ | 013G4751 |
|  | Уплотняющее кольцо для клапана радиатора с внешней резьбой G 3/8" (упаковка, 20 шт.) | 003L0294 |
|  | Переходник для штуцера радиатора с внутренней резьбой G 3/8" (упаковка, 20 шт.) | 003L0295 |
|  | Двойная декоративная розетка (PVC) для труб диаметром 12–24 мм. Расстояние между осями отверстий — 50 мм | 192H0161 |
|  | Дренажный кран латунный без покрытия с резьбой 3/8" и наконечником для шланга | 003L0152 |

¹⁾ Требуется термозащитный элемент с защитой

²⁾ Характеристики лакокрасочного покрытия находятся в упаковочной коробке изделия. К VHS могут присоединяться медные, полимерные и металлополимерные трубы с помощью уплотнительных фитингов Danfoss.

Предварительные настройки

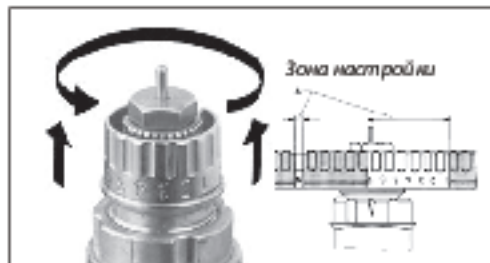

На настроечном устройстве клапана указаны положения настройки от «1» до «7» и буква «N». Настройка может быть выполнена быстро и точно без применения какого-либо инструмента, для этого необходимо:

- снять защитный колпак или термозащитный элемент;
- поднять настроечное кольцо;
- повернуть кольцо до совмещения требуемого значения с меткой на корпусе клапана;
- отпустить настроечное кольцо, чтобы оно вернулось в исходное положение.

Уровни предварительной настройки могут быть выбраны с шагом 0,5 от «1» до «7». (Для определения значений настроек см. диаграмму на стр. 81) Следует избегать настроек в заштрихованных зонах. Последующая установка на клапан термозащитного элемента обеспечивает защиту от несанкционированного изменения установленных значений.

Определение предварительной настройки клапана гарнитуры VHS

Диапазон пропускной способности VHS согласуется с современными характеристиками радиаторов.

Пример определения настройки клапана

Расчетная тепловая нагрузка радиатора:

$$Q = 0,7 \text{ кВт}$$

Перепад температур в радиаторе: $\Delta T = 20 \text{ }^\circ\text{C}$

Расход теплоносителя через радиатор:

$$G = \frac{Q \cdot 860}{\Delta T} = \frac{0,7 \cdot 860}{20} = 30 \text{ кг/ч} = 0,03 \text{ м}^3/\text{ч}$$

Перепад давлений на клапане:

$$\Delta P = 0,1 \text{ бар (10 кПа)}$$

Настройка клапана VHS 15 выбирается на диаграмме (см. стр. 81) равна 3,5.

Диаграмма для определения настройки клапана гарнитуры VHS

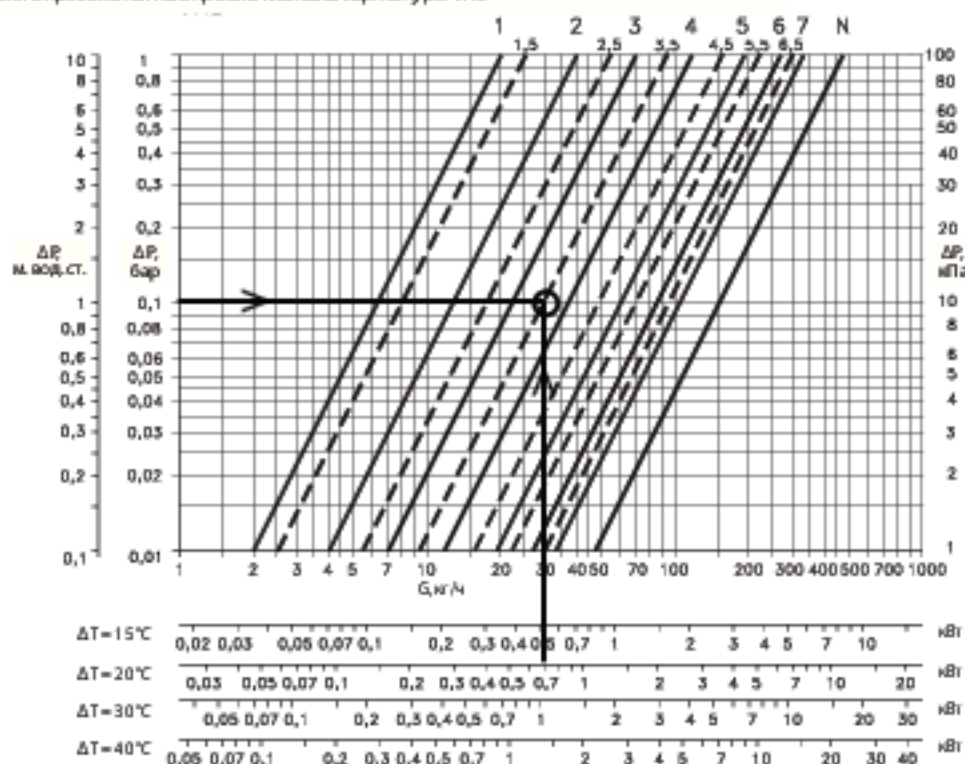
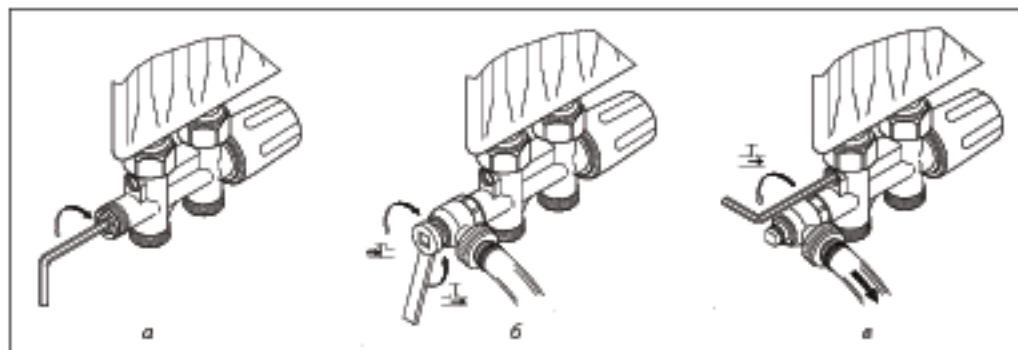
Отключение и дренаж радиатора

Последовательность выполнения операций при дренаже радиатора

Перед дренажом радиатора вначале необходимо снять с клапана термо статический элемент и заменить его металлической рукояткой (имеется в номенклатуре компании «Дanfoss») для исключения аварийной ситуации.

Затем следует вывернуть металлическую заглушку из корпуса гарнитуры и перекрыть обратный трубопровод с помощью

стандартного шестигранного ключа (рис. а). Надеть дренажный кран. Слить теплоноситель поворотом влево квадратного штока (рис. б). Из подающей патрубка радиатора теплоноситель можно слить поворотом на нем винта под шестигранный ключ (рис. в). Сливной штуцер может быть повернут в любое удобное положение.

Примечание. Статическое давление не должно превышать 10 бар.

Устройство

Устройство гарнитуры VHS

- 1 – радиатор;
- 2 – уплотняющее кольцо;
- 3 – вставка клапана;
- 4 – сальник;
- 5 – дренажный винт для подающей трубы;
- 6 – запорно-дренирующий элемент для обратной трубы;
- 7 – штуцерное соединение (самоуплотняющееся);
- 8 – гайка.

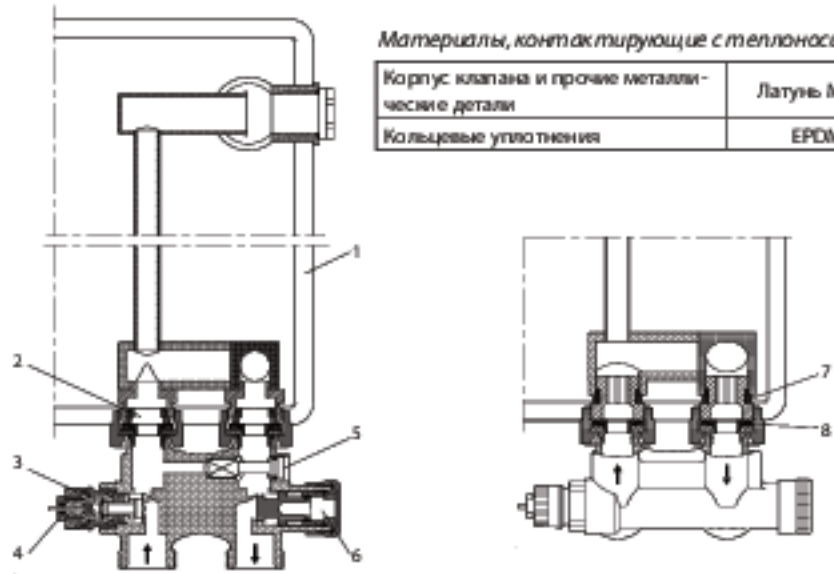

Материалы, контактирующие с теплоносителем

| | |
|--|--------------|
| Корпус клапана и прочие металлические детали | Латунь М5 58 |
| Кольцевые уплотнения | EPDM |

Габаритные и присоединительные размеры

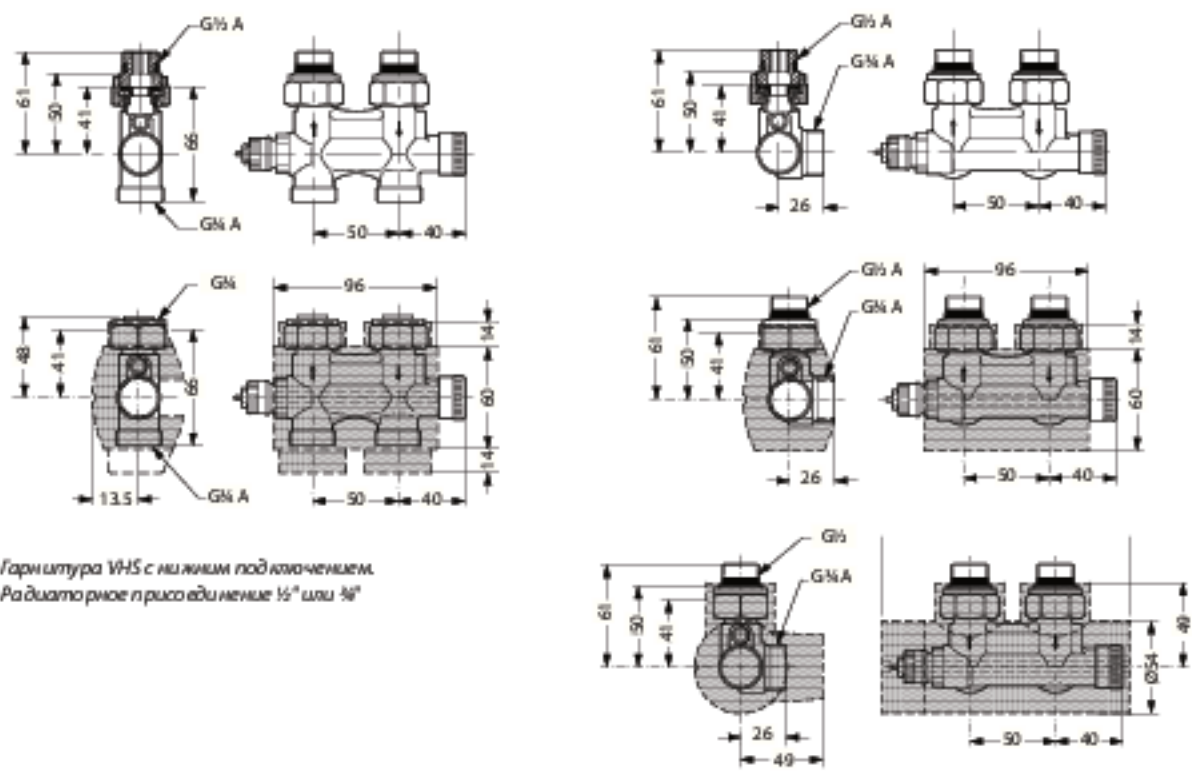

*Гарнитура VHS с нижним подключением.
Радиаторное присоединение 1/2" или 3/4"*

Крышки темно-серого цвета

*Гарнитура VHS с тыльным подключением.
Радиаторное присоединение 1/2" или 3/4"*

Центральный офис • ООО «Данфосс»

Россия, 143581 Московская обл., Истринский р-н, с/пос. Павло-Слободское, д. Лешково, 217.
Телефон: (495) 792-57-57. Факс: (495) 792-57-59. E-mail: he@danfoss.ru www.heating.danfoss.ru

Компания «Данфосс» не несет ответственности за ошибки в каталогах, брошюрах или других изданиях, а также за соответствие характеристик и параметров изделий без предварительного согласования. Это означает, что заказывая изделие у нас, вы соглашаетесь с тем, что товар и условия поставки будут такими, какими они указаны в каталогах и на сайте компании. Все торговые марки в этом материале являются собственностью их владельцев. «Danfoss», логотип «Danfoss» являются торговыми марками на территории ООО «Данфосс». Все права защищены.

Техническое описание

Клапаны запорные радиаторные RLV и RLV-CX Д_y = 15 мм (хромированный)



Описание и область применения

Клапаны запорные типа RLV и RLV-CX предназначены для применения, как правило, в двухтрубных насосных системах водяного отопления для отключения отдельного отопительного прибора для его демонтажа или технического обслуживания без опорожнения всей системы.

RLV выпускаются в двух модификациях: прямой и угловой. Клапаны изготавливаются из чистой латуни с никелевым покрытием. Клапан RLV-CX Д_y 15 — хромированный. С завода клапаны RLV поставляются в полностью открытом положении.

Пропускная способность клапанов RLV в открытом положении:

- $K_v = 1,8 \text{ м}^3/\text{ч}$ — для клапана диаметром $3/8''$;
- $K_v = 2,5 \text{ м}^3/\text{ч}$ — для клапана диаметром $1/2''$;
- $K_v = 3,0 \text{ м}^3/\text{ч}$ — для клапана диаметром $3/4''$.

Габаритные и присоединительные размеры RLV соответствуют стандарту DIN 3842-1.

Клапан RLV может быть укомплектован спускным краном, который предназначен для опорожнения отопительного прибора или

заполнения его водой. Для того чтобы установить спускной кран, необходимо снять крышку с RLV и перекрыть клапан, а затем повернуть на него спускной кран. После установки кран можно открыть для слива воды поворотом влево квадратного штифта в его верхней части.

Для удобства использования шланговая насадка спускного крана может поворачиваться во всех направлениях.

Спускной кран также изготавливается из латуни (без покрытия).

Для предотвращения отложений и коррозии клапаны RLV следует применять в системах водяного отопления, где теплоноситель отвечает требованиям Правил технической эксплуатации электрических станций и сетей Российской Федерации. В других случаях необходимо обращаться в компанию «Дanfoss».

Компания «Дanfoss» выпускает также клапан запорный типа RLV-S без устройства для дренажа. Техническая документация на RLV-S предоставляется по запросу.

Пример применения

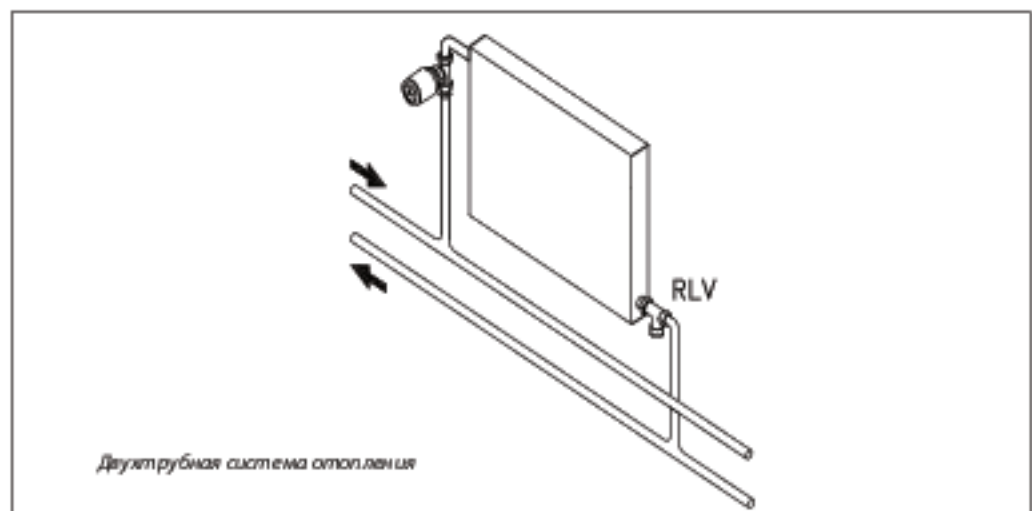

**Номенклатура и
кодовые номера для
оформления заказа**
Клапан RLV

| Тип и исполнение | D _в , мм | Резьба штуцеров, дюймы | | Пропускная способность клапана K _{vs} , м ³ /ч | Макс. давление, бар | | Макс. темпер. воды, °С | Кодовый номер |
|---------------------------|---------------------|--|-------------------------|--|---------------------|---------------|------------------------|---------------|
| | | внутр. R _p (к трубопроводу) | наружн. R (к радиатору) | | рабочее | испытательное | | |
| RLV угловой | 10 | 3/8 | 3/8 | 1,8 | 10 | 16 | 120 | 003L01 41 |
| RLV прямой | | | | | | | | 003L01 42 |
| RLV угловой | 15 | 1/2 | 1/2 | 2,5 | | | | 003L01 43 |
| RLV прямой | | | | | | | | 003L01 44 |
| RLV-CX угловой, хромиров. | 15 | 1/2 | 1/2 | 2,5 | | | | 003L02 73 |
| RLV-CX прямой, хромиров. | | | | | | | | 003L02 74 |
| RLV угловой | 20 | 3/4 | 3/4 | 3,0 | | | | 003L01 45 |
| RLV прямой | | | | | | | | 003L01 46 |

К выходному патрубку RLV могут быть присоединены медные, полимерные и металлополимерные трубы с помощью уплотнительных фитингов (см. стр. 97–98).

Дополнительные принадлежности

| Изделие | Кодовый номер |
|--|---------------|
| Спускной кран со шланговой насадкой 1/4" | 003L01 52 |

Устройство
Устройство клапана RLV

- 1 – крышка;
- 2 – направляющая втулка;
- 3 – запорный конус;
- 4 – корпус клапана;
- 5 – соединительная гайка;
- 6 – ниппель

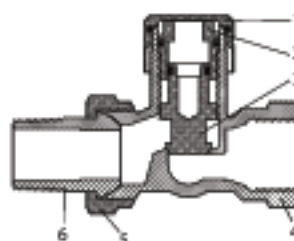
Материалы, контактирующие с теплоносителем

| | |
|--|----------------------------------|
| Корпус клапана и прочие металлические детали | Латунь Ms 58 |
| Кольцевые уплотнения | Бутадиен-акрилонитрильный каучук |

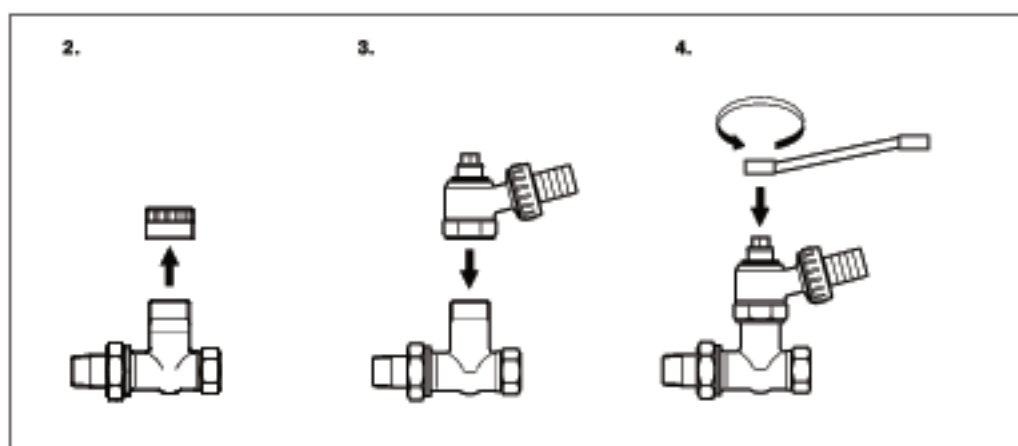
Монтаж

Клапан запорный RLV

RLV предназначен для монтажа в выходной пробке радиатора. Чтобы обеспечить последний слив воды из радиатора, необходимо установить запорный клапан крышкой вперед или вниз.

Спускной кран

Для монтажа и эксплуатации спускного крана необходимо выполнить следующие операции:

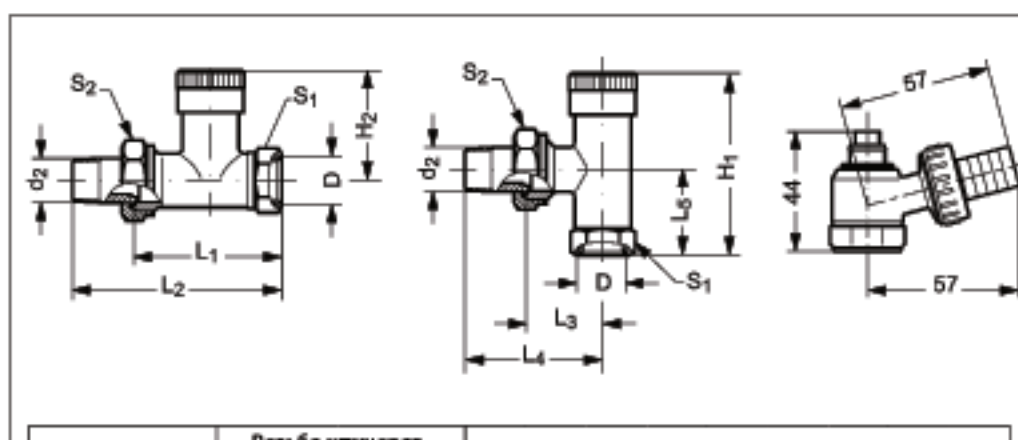
- 1) перекрыть клапан терморегулятора на входе радиатора. Для предосторожности термостатический элемент необходимо заменить металлической рукояткой Danfoss (код-овый номер **013G3300**);
- 2) снять крышку RLV и перекрыть клапан;
- 3) смонтировать спускной кран и надеть шланг на шланговую насадку, повернув ее в удобное положение;
- 4) для спуска воды открыть клапан гаечным ключом.

Габаритные и присоединительные размеры

| Тип | Резьба штуцеров, дюймы | | Размеры, мм | | | | | | | | |
|-----------------|------------------------|----------------|----------------|----------------|----------------|----------------|----------------|----------------|----------------|----------------|----------------|
| | D | d ₂ | H ₁ | H ₂ | L ₁ | L ₂ | L ₃ | L ₄ | L ₅ | S ₁ | S ₂ |
| RLV 10 | R _p 3/8 | R 3/8 | 57 | 40 | 51 | 75 | 27 | 51 | 23 | 22 | 27 |
| RLV (RLV-CX) 15 | R _p 1/2 | R 1/2 | 63 | 41 | 53 | 80 | 30 | 57 | 27 | 27 | 30 |
| RLV 20 | R _p 3/4 | R 3/4 | 63 | 40 | 61 | 92 | 34 | 65 | 30 | 32 | 37 |

Центральный офис • ООО «Данфосс»

Россия, 143581 Московская обл., Истринский р-н, с/пос. Павло-Слободское, д. Лешково, 217.

Телефон: (495) 792-57-57. Факс: (495) 792-57-59. E-mail: he@danfoss.ru www.heating.danfoss.ru

Компания «Данфосс» не несет ответственности за опечатки в названии, брендировании, других изданиях, а также за содержание, качество и модернизацию своей продукции без предварительного уведомления. Это стандартное условие лицензионных договоров, что также является условием предоставления гарантии. Все торговые марки в этом материале являются собственностью их владельцев. «Danfoss», логотип «Danfoss» являются торговыми марками на территории ООО «Данфосс». Все права защищены.

Техническое описание

Клапан запорный радиаторный RLV со штуцером для прессового соединения

Описание и область применения



Клапан RLV предназначен для применения в двухтрубных насосных системах водяного отопления с трубопроводами из меди или нержавеющей стали. Для соединения штуцера клапана с трубопроводом требуется специальный обжимной инструмент.

Корпус клапана по внешнему виду и техническим характеристикам идентичен стандартным клапанам RLV $D_v = 15$ мм.

Клапан RLV предназначен для отключения отдельного отопительного прибора, его

демонтажа без опорожнения всей системы. RLV может быть укомплектован спускным краном для дренажа отопительного прибора или заполнения его водой.

В целях предотвращения отложений и коррозии клапаны RLV следует применять в системах водяного отопления, где теплоноситель отвечает требованиям Правил технической эксплуатации электрических станций и сетей Российской Федерации. В других случаях необходимо обращаться в компанию «Дanfoss».

Номенклатура и кодовые номера для оформления заказа

| Тип и исполнение | Кодовый номер | Присоединение по ISO 7-1 | | Пропускная способность клапана $K_{v, v}$ м ³ /ч | Макс. давление, бар | | Макс. темпер. воды, °C |
|------------------|---------------|--------------------------|-----------------------|---|---------------------|---------------|------------------------|
| | | к трубопроводу | к радиатору | | рабочее | испытательное | |
| RLV прямой | 003L1824 | Прессовое | Наружная резьба R 1/2 | 2,5 | 10 | 16 | 120 |
| RLV угловой | 003L1825 | | | | | | |

Дополнительные принадлежности

| Изделие | Кодовый номер |
|--|---------------|
| Спускной кран со шланговой насадкой 1/4" | 003L0152 |

Соответствие стандартам

Клапан RLV соответствует европейским стандартам EN 215-1.

Кольцевое уплотнение изготовлено в соответствии со стандартом EN 681.

Требования пресс-системы

Для прессового соединения должны использоваться трубы, изготовленные из меди или нержавеющей стали согласно стандартам EN 1057 и EN 10312.

Стальные трубопроводы

Внешний диаметр и вес трубопровода выбираются согласно стандарту EN 10312 (табл. 2) для серии 2 стальных трубопроводов. Компания «Данфосс» рекомендует применять трубы с минимальной толщиной стенок 1 мм.

Медные трубы

Внешний диаметр и толщина стенок трубопровода выбирают согласно стандарту EN 1057 (табл. 3). Компания «Данфосс» рекомендует применять трубы с минимальной толщиной стенок 1 мм.

Твердость материала трубопровода должна быть не менее R290. При этом не требуется никаких дополнительных мер по упрочнению труб.

Совместимость

Клапаны для прессового соединения производства Danfoss совместимы с рядом промышленных обжимных инструментов и зажимных приспособлений, перечень которых представлен ниже. Если приспособление отсутствует в перечне, проконсультируйтесь о совместимости в компании-производителе.

Совместимые обжимные инструменты и зажимные приспособления

Перед использованием обжимных инструментов и зажимных приспособлений необходимо тщательно изучить инструкцию фирмы-производителя и неукоснительно следовать ей. Компания «Данфосс» для своих клапанов рекомендует применять инструмент с минимальным усилием сжатия 30 кН.

Процесс герметизации соединения следует выполнять за один прием. При этом необходимо прочно держать обжимной инструмент вплоть до полного окончания процесса уплотнения фитинга. Проверка соединения производится в соответствии с инструкцией фирмы-производителя.

Совместимые обжимные инструменты:

- Geberit Mapress — PWH 75, EFP2, ECO1/ACO1, EFP3, AFP3, ACO 3;
- REMS — Power-Press E, Power-Press 2000, Power-Press (ACC), Akku-Press (ACC);
- Rothenberger — ROMAX Pressliner, ROMAX Pressliner ECO, ROMAX AC ECO;
- SANHA — ECO201, ACO201, ACO3, ECO301;
- Viega — PT3-EH, PT3-AH, Picco, Typ 2.

Совместимые пресс-машины:

- Mapress Geberit — Press 15 mm (90532);
- REMS — V15 (570115), M15 (570110), SA15 (570935);
- Rothenberger — SV 15 mm (1.5212X), M 15 mm (1.5102X);
- SANHA — Standard, 15 mm (1692015, 1695815);
- Viega — PT2 15 mm (Modell 2299.9, Typ 461 898).

Все пресс-фитинговые соединения испытываются под давлением. Соединения должны быть протестированы даже при отсутствии видимых протечек.

Слив и наполнение радиатора

RLV предназначен для монтажа в выходной пробке радиатора. Чтобы обеспечить последний слив воды из радиатора, необходимо установить запорный клапан крышкой вперед или вниз.

Для монтажа и эксплуатации спускного крана необходимо выполнить следующие операции.

1. Перекрыть клапан терморегулятора на входе радиатора. Для предосторожности термостатический элемент необходимо заменить ручной металлической рукояткой Danfoss (кодовый номер **013G3300**.)

2. Снять крышку RLV и перекрыть клапан.

3. Смонтировать спускной кран и надеть шланг на шланговую насадку, повернув ее в удобное положение.

4. Для спуска воды открыть клапан гаечным ключом.

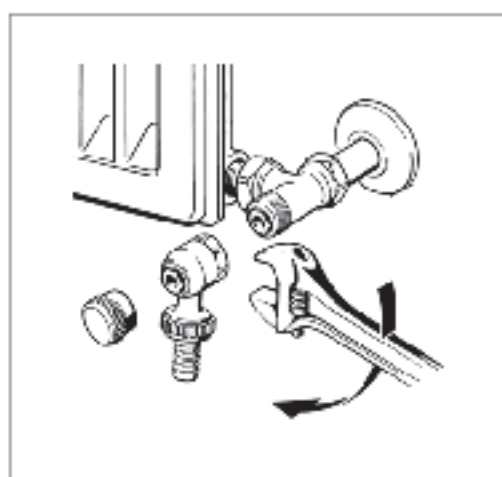

Устройство
Устройство клапана RLV

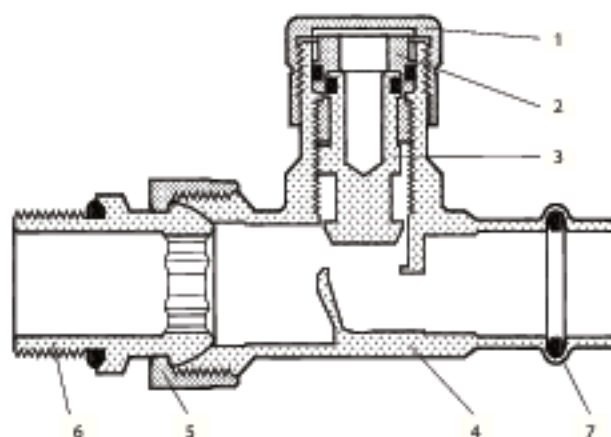
- 1 – крышка;
- 2 – направляющая втулка;
- 3 – запорный конус;
- 4 – корпус клапана;
- 5 – соединительная гайка;
- 6 – ниппель;
- 7 – прессовое соединение

Материалы, контактирующие с теплоносителем

| | |
|--|-------------|
| Корпус клапана и прочие металлические детали | Латунь Ms58 |
| Кольцевое уплотнение | EPDM |

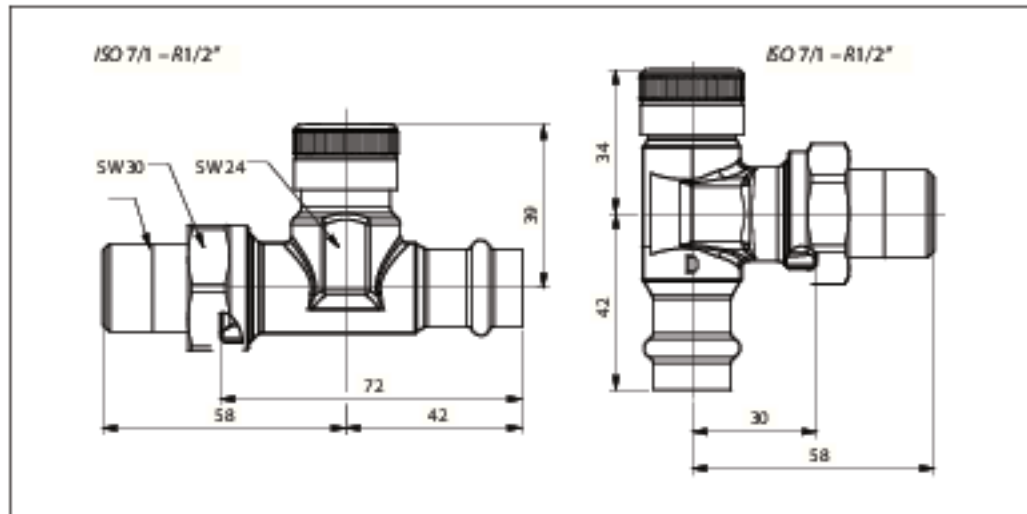
**Габаритные
и соединительные
размеры**



Центральный офис • ООО «Данфосс»

Россия, 143581 Московская обл., Истринский р-н, с/пос. Павло-Слободское, д. Лешково, 217.

Телефон: (495) 792-57-57. Факс: (495) 792-57-59. E-mail: he@danfoss.ru www.heating.danfoss.ru

Компания «Данфосс» не несет ответственности за ошибки в названии, бренде, цвете, других изображениях, а также за соответствие рисунков и фотографий каталога с реальными образцами без предварительного согласования. Это относится к уже заказанным изделиям и услугам, что также является условием получения скидки после доработки характеристик или уже согласованных спецификаций. Все торговые марки в этом материале являются собственностью их владельцев. «Danfoss», логотип «Danfoss» являются торговыми марками на территории ООО «Данфосс». Все права защищены.

Техническое описание

Клапан запорно-присоединительный RLV-K



RLV-K прямой с присоединением к отопительному прибору G 1/2 A и G 3/4



RLV-K угловой с присоединением к отопительному прибору G 1/2 A и G 3/4



Спускной кран

Описание и область применения

Клапан запорно-присоединительный RLV-K предназначен для подключения к разводящим трубопроводам горизонтальных одно- или двухтрубных систем отопления отопительных приборов с нижним расположением присоединительных штуцеров с межосевым расстоянием 50 мм.

С помощью RLV-K можно отключить отопительный прибор для его демонтажа или технического обслуживания без опорожнения всей системы отопления. Для дренажа отдельного отопительного прибора на RLV-K надевается специальный спускной кран. Клапаны изготавливаются из латуни с никелевым покрытием в прямом и угловом исполнении.

С помощью специальных переходников RLV-K может присоединяться к штуцерам отопительного прибора с внутренней резьбой G 1/2 или наружной резьбой G 3/4 A. Переходники являются самоуплотняющимися. Клапаны

RLV-K поставляются с завода настроенные для применения в двухтрубной системе отопления. Переключение клапана для работы в однотрубной системе производится простым вращением затвора байпаса.

Спускной кран для опорожнения отопительного прибора выполнен без никелевого покрытия и является дополнительной принадлежностью.

RLV-K может соединяться с медными, полимерными или металлополимерными трубами системы отопления с помощью уплотнительных фитингов (см. стр. 97–98).

В целях предотвращения отложений и коррозии клапаны RLV-K следует применять в системах водяного отопления. При этом теплоноситель должен отвечать требованиям Правил технической эксплуатации электрических станций и сетей Российской Федерации.

Примеры применения

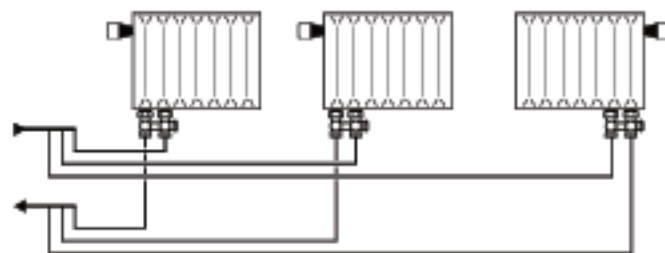

Двухтрубная горизонтальная система отопления

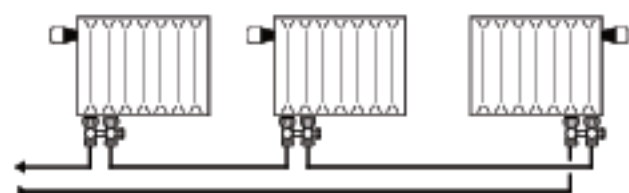



Однотрубная горизонтальная система отопления

**Номенклатура и
новые номера для
оформления заказа**
Клапан RLV-K

| Тип исполнения | Разбаштуцеров, дюймы | | Макс. давление, бар | | Макс. темпер. воды, °C | Кодовый номер |
|----------------|----------------------|------------------|---------------------|---------------|------------------------|---------------|
| | к радиатору | к трубопров. | рабочее | испытательное | | |
| RLV-K угловой | Наружн. G ½ A | Наружн. G ½ A | 10 | 16 | 120 | 003L0282 |
| RLV-K прямой | | | | | | 003L0280 |
| RLV-K угловой | Внутр. G ½ | 003L0283 | | | | |
| RLV-K прямой | | | 003L0281 | | | |

Дополнительные принадлежности

| Изделие | Описание | Кодовый номер |
|---|---|---------------|
|  | Службный кран латунный с насадной подшланг | 003L0152 |
|  | Переходник ¹ для присоединения RLV-K к штуцерам отопительного прибора с наружной резьбой G ½ A | 003L0294 |
|  | Самоуплотняющийся соединительный штуцер ¹ с внутренней резьбой G ½ | 003L0295 |

¹ Высота, 20 мм.

**Пропускная способность
RLV-K в двухтрубной
системе отопления**

| Тип | $K_{vs}^{1)}$, м ³ /ч | $K_{vs}^{2)}$, м ³ /ч |
|-------|-----------------------------------|-----------------------------------|
| RLV-K | 1,4 | 0,7 |

¹ K_{vs} клапана RLV-K с заводской настройкой (без радиатора).

² K_{vs} клапана RLV-K в комбинации со встроенным клапаном терморегулятора RA-Nc $K_{vs} = 0,87$ м³/ч при $X_p = 2^\circ\text{C}$.

Заводская настройка RLV-K — для двухтрубной системы отопления (100% затекание воды в радиатор).

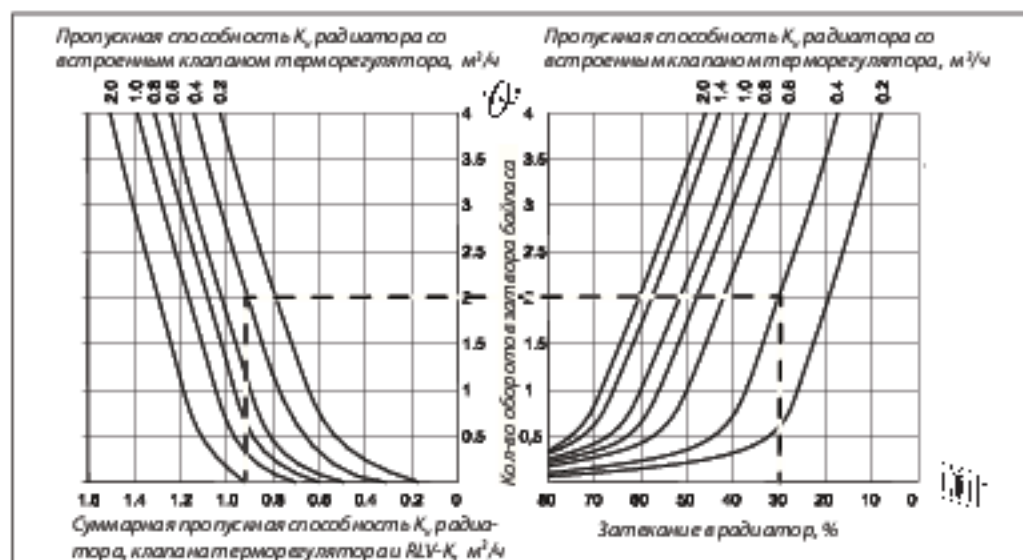
**Переключение байпасного
устройства клапана для
применения в однотрубной
системе отопления**

Заводская установка клапана RLV-K предназначена для работы в двухтрубной системе отопления. Это означает, что встроенный байпас клапана закрыт.

При применении в однотрубной системе следует открыть затвор байпаса. Затекание воды в отопительный прибор может плавно регулироваться. Соотношение между

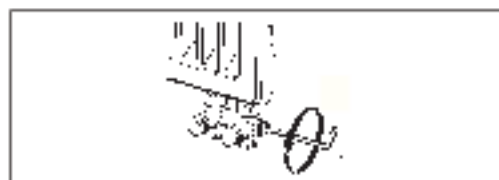

затеканием воды в прибор отопления при настройке клапана терморегулятора на «N» и количеством оборотов показано на номограмме.

Пример

Определить настройку байпаса при следующих условиях.

Пропускная способность радиатора со встроенным клапаном терморегулятора:

$K_v = 0,4$ м³/ч.

Требуемое затекание: $\alpha = 0,3$.

На номограмме находим значение: 12/3 оборота шпинделя байпаса.

Дренаж отопительного прибора

Для слива воды из отопительного прибора сначала следует отвинтить крышки запорно-дренажных устройств. Затем перекрыть запорные устройства на входе и выходе теплоносителя.

После этого надеть на штуцер запорно-дренажного устройства спускной кран и поворотом шестигранного ключа открыть дренаж (рис.).

Для удобства шланговую насадку спускного крана можно поворачивать в любом направлении.

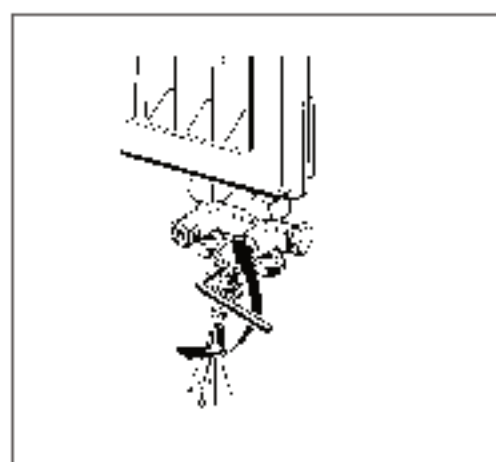
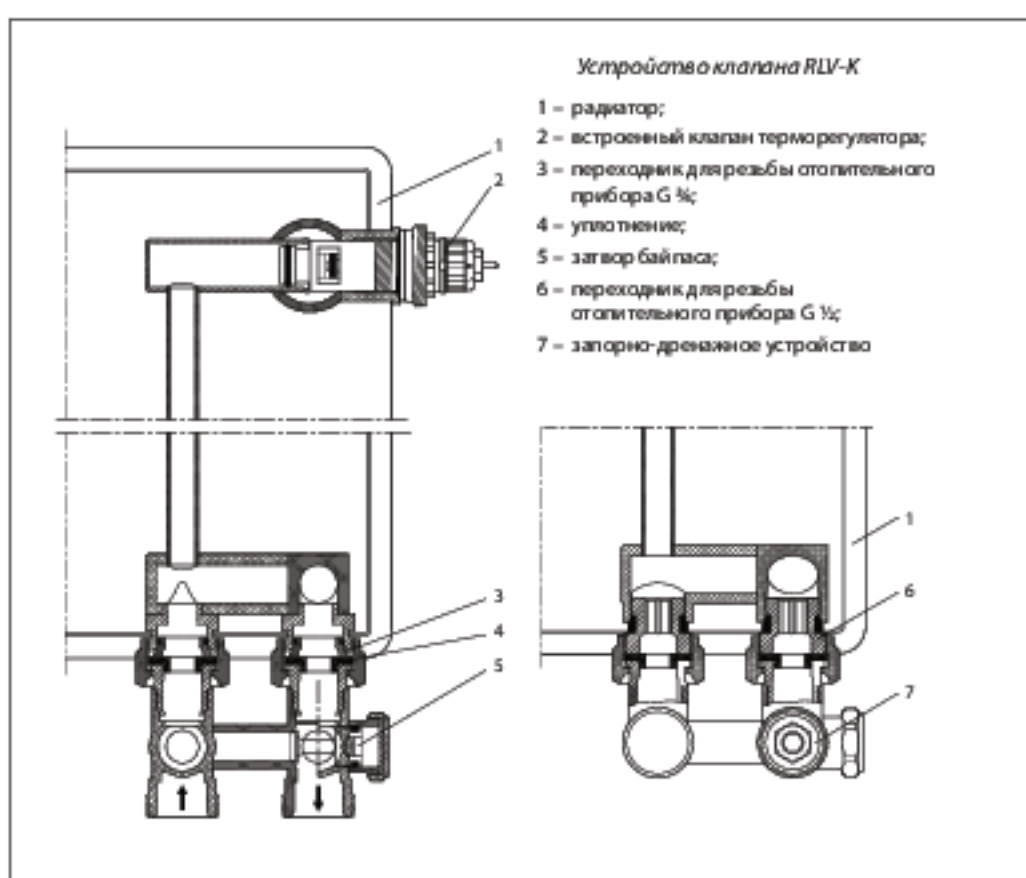
Устройство

Материалы, контактирующие с теплоносителем

| | |
|--|-----------------------------------|
| Корпус клапана и прочие металлические детали | Латунь Ms 58 |
| Кольцевые уплотнения | Бутадиенакрилатный триплый каучук |

Габаритные и присоединительные размеры

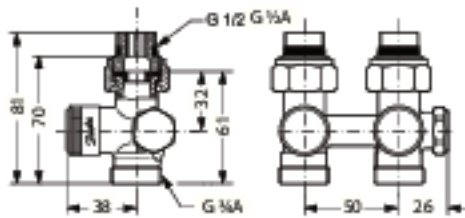
RLV-K прямой с присоединением к отопительному прибору G 1/2



RLV-K угловой с присоединением к отопительному прибору G 1/2

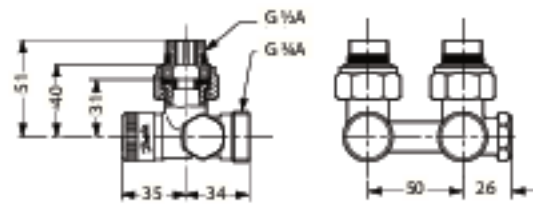

RLV-K прямой с присоединением к отопительному прибору G 3/4

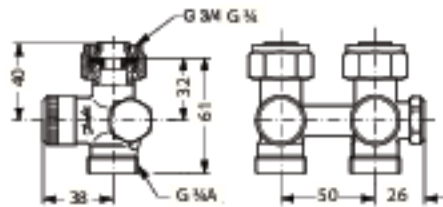

RLV-K угловой с присоединением к отопительному прибору G 3/4

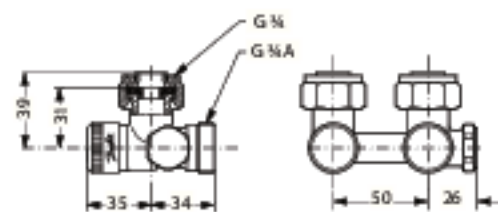

Центральный офис • ООО «Данфосс»

Россия, 143581 Московская обл., Истринский р-н, с/пос. Павло-Слободское, д. Лешково, 217.
Телефон: (495) 792-57-57. Факс: (495) 792-57-59. E-mail: he@danfoss.ru www.heating.danfoss.ru

Компания «Данфосс» не несет ответственности за ошибки в названии, бренде, цвете, других данных, а также за соответствие характеристик и параметров каталога, без предварительного согласования. Это означает, что компания не гарантирует, что товар и условия поставки будут полностью соответствовать характеристикам и условиям поставки, указанным в каталоге. Все торговые марки в этом каталоге являются собственностью их владельцев. «Danfoss», логотип «Danfoss» являются торговыми марками на территории ООО «Данфосс». Все права защищены.

Техническое описание

Клапан запорно-присоединительный RLV-KD



Описание и область применения

Клапан запорно-присоединительный RLV-KD предназначен для подключения к разводящим трубопроводам горизонтальных двухтрубных систем отопления отопительных приборов с нижним расположением присоединительных штуцеров при межосевом расстоянии 50 мм.

С помощью RLV-KD можно отключить отопительный прибор для его демонтажа или технического обслуживания без опорожнения всей системы отопления.

Для дренажа отдельного отопительного прибора на RLV-KD надевается специальный спускной кран. Клапаны изготавливаются из латуни с никелевым покрытием в прямом и угловом исполнении. С помощью специальных переходников RLV-KD может присоединяться к

штуцерам отопительного прибора с внутренней резьбой G 1/2 или наружной резьбой G 3/4 A. Переходники являются самоуплотняющимися.

Спускной кран для опорожнения отопительного прибора выполнен без никелевого покрытия и является дополнительной принадлежностью. RLV-KD с помощью уплотнительных фитингов может быть присоединен к медным, полимерным или металлополимерным трубам системы отопления (см. стр. 97-98). В целях предотвращения отложений и коррозии клапаны RLV-KD следует применять в системах водяного отопления. При этом теплоноситель должен отвечать требованиям Правил технической эксплуатации электрических станций и сетей Российской Федерации.

Пример применения

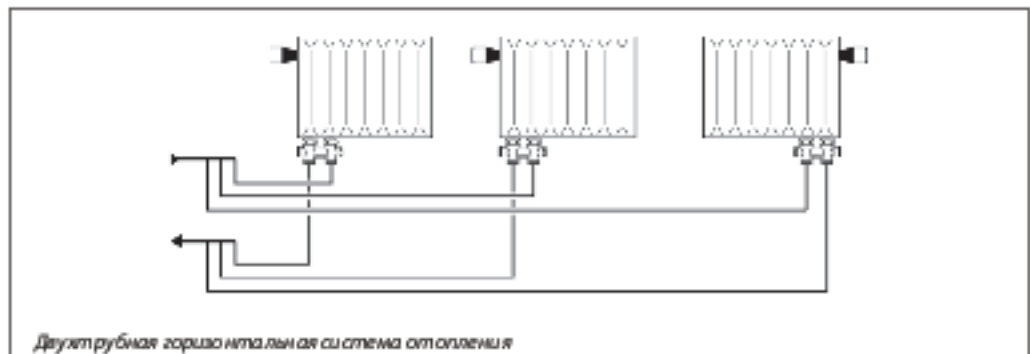



Номенклатура и коды для оформления заказа

Клапан RLV-KD

| Тип и исполнение | Резьба штуцеров, дюймы | | Пропускная способность клапана K_{vs} м ³ /ч | Макс. давление, бар | | Макс. темпер. воды, °C | Кодовый номер |
|------------------|------------------------|-----------------|---|---------------------|---------------|------------------------|---------------|
| | радиатору | к трубопроводу | | рабочее | испытательное | | |
| RLV-KD угловой | Наружн. G 1/2 A | Наружн. G 3/4 A | 1,0 | 10 | 16 | 120 | 003L0242 |
| RLV-KD прямой | | | | | | | 003L0240 |
| RLV-KD угловой | Внутр. G 3/4 | | | | | | 003L0243 |
| RLV-KD прямой | | | | | | | 003L0241 |

Дополнительные принадлежности

| Изделие | Описание | Кодовый номер |
|---|--|---------------|
|  | Спускной кран латунный с насадкой под шланг | 003 L01 52 |
|  | Самоуплотняющийся соединительный переходник ¹ для штуцеров радиатора с внутренней резьбой G 1/2 | 003 L02 49 |

¹ Упаковка, 20 штук.

Дренаж отопительного прибора

Для слива воды из отопительного прибора сначала следует отвинтить крышки запорно-дренажных устройств. Затем перекрыть запорные устройства на входе и выходе теплоносителя. После этого надеть на штуцер запорно-дренажного устройства спускной кран и поворотом квадратного штока открыть дренаж (рис.).

Для удобства шланговая насадка спускного крана может поворачиваться в любом направлении.

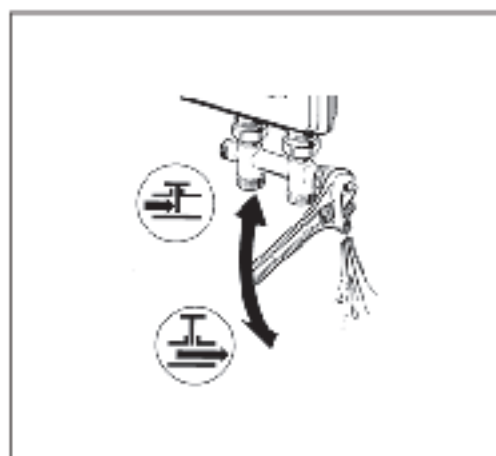

Устройство

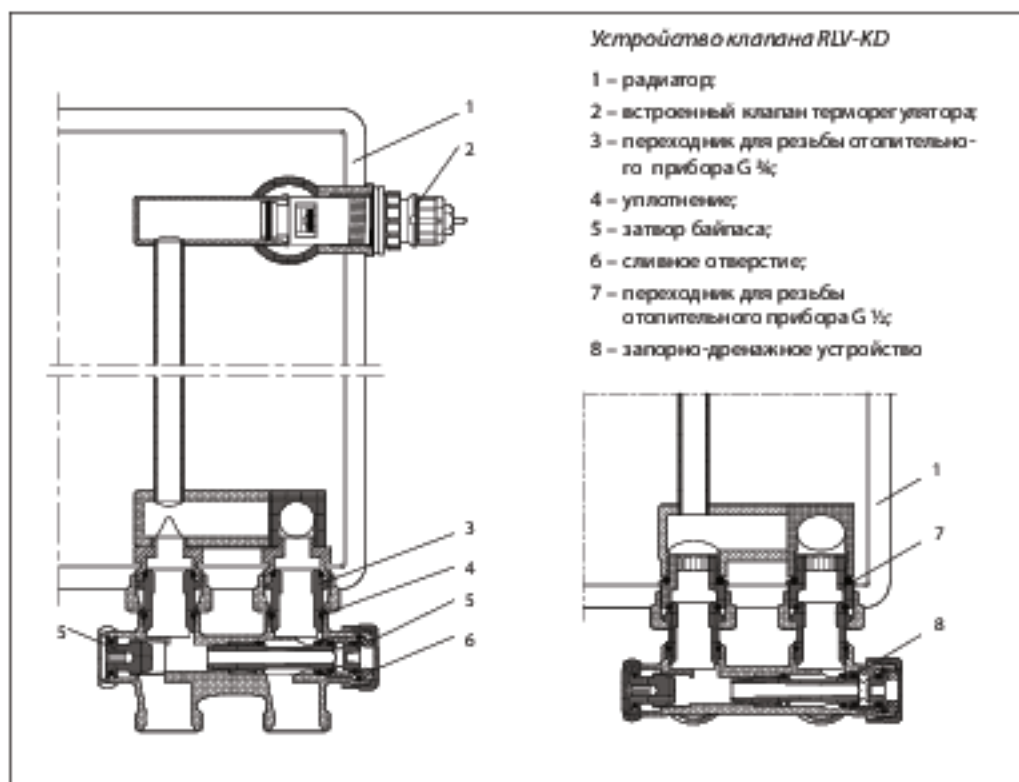

Устройство клапана RLV-KD

- 1 – радиатор;
- 2 – встроенный клапан терморегулятора;
- 3 – переходник для резьбы отопительного прибора G 1/2;
- 4 – уплотнение;
- 5 – затвор байпаса;
- 6 – сливное отверстие;
- 7 – переходник для резьбы отопительного прибора G 1/2;
- 8 – запорно-дренажное устройство

Материалы, контактирующие с теплоносителем

| | |
|--|---------------------------------|
| Корпус клапана и прочие металлические детали | Латунь Ms 58 |
| Кольцевые уплотнения | Бутадиенакрилонитрильный каучук |

Габаритные и присоединительные размеры

RLV-KD прямой с присоединением к отопительному прибору G 1/2 A

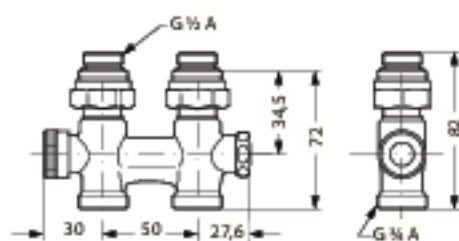

RLV-KD угловой с присоединением к отопительному прибору G 1/2

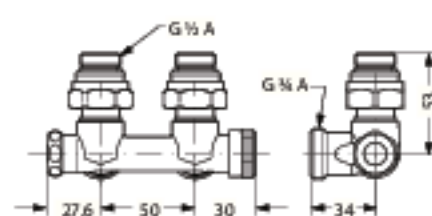

RLV-KD прямой с присоединением к отопительному прибору G 3/4

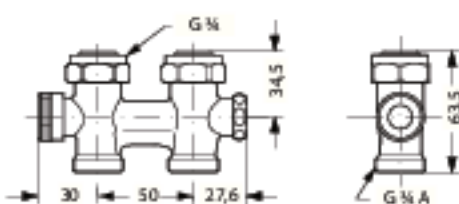

RLV-KD угловой с присоединением к отопительному прибору G 3/4

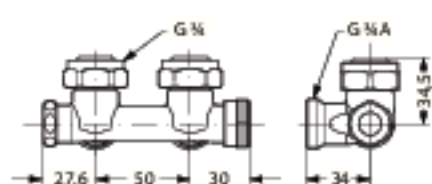

Центральный офис • ООО «Данфосс»

Россия, 143581 Московская обл., Истринский р-н, с/пос. Павло-Слободское, д. Лешково, 217.

Телефон: (495) 792-57-57. Факс: (495) 792-57-59. E-mail: he@danfoss.ru www.heating.danfoss.ru

Компания «Данфосс» не несет ответственности за опечатки в названии, брендировании, других изданиях, а также за соответствие своей продукции требованиям без предъявления к ней претензий. Это стандартное условие лицензионного соглашения, что также является условием предоставления гарантии. Все торговые марки в этом материале являются собственностью их владельцев. «Danfoss», логотип «Danfoss» являются торговыми марками на территории ООО «Данфосс». Все права защищены.

Техническое описание

Клапан запорно-присоединительный RLV-KS

Описание и область применения



RLV-KS прямой с присоединением к отопительному прибору G 1/2 и G 3/4

RLV-KS угловой с присоединением к отопительному прибору G 1/2 и G 3/4

Клапан запорно-присоединительный RLV-KS предназначен для подключения к двухтрубным горизонтальным системам отопления отопительных приборов с нижними присоединительными штуцерами при их межосевом расстоянии 50 мм. Клапан RLV-KS не подходит для присоединения к нему спускного крана.

С помощью RLV-KS можно отключить отопительный прибор для его демонтажа или технического обслуживания без опорожнения всей системы отопления.

Клапан типа RLV-KS выполнен из латуни с никелевым покрытием и выпускается в двух версиях: прямой и угловой. Он может быть

непосредственно присоединен к радиаторам, имеющим штуцеры с внешней резьбой G 3/4.

Для штуцеров с внутренней резьбой G 1/2 необходимо использовать специальный переходник. К RLV-KS с помощью отдельно заказываемых компрессионных фитингов можно присоединять медные, полимерные и металлополимерные трубы (см. стр. 97–98).

В целях предотвращения отложений и коррозии клапаны RLV-KS следует применять в системах водяного отопления. При этом теплоноситель должен отвечать требованиям Правил технической эксплуатации электрических станций и сетей Российской Федерации.

Пример применения

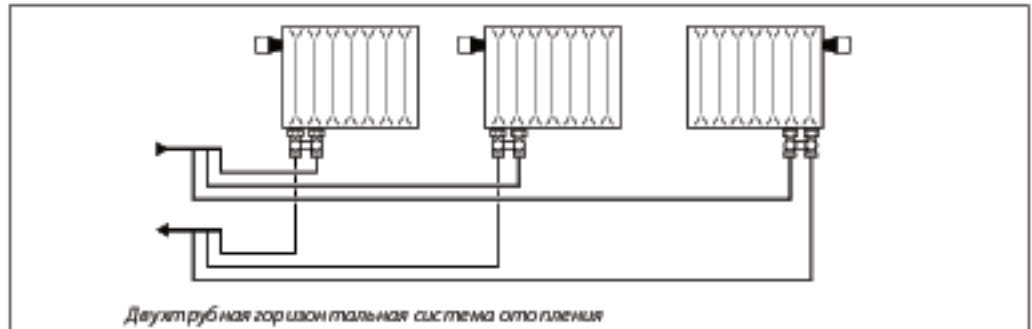

Двухтрубная горизонтальная система отопления

Номенклатура и кодовые номера для оформления заказа

Клапан RLV-KS

| Тип и исполнение | Резьба штуцеров, дюймы | | Пропускная способность клапана K_{vs} м ³ /ч | Макс. давление, бар | | Макс. темпер. воды, °C | Кодовый номер |
|------------------|------------------------|------------------|---|---------------------|---------------|------------------------|---------------|
| | к радиатору | к трубопров. | | рабочее | испытательное | | |
| RLV-KS угловой | Наружная G 1/2 A | Наружная G 3/4 A | 1,3 | 10 | 16 | 120 | 003L0222 |
| RLV-KS прямой | | | | | | | 003L0220 |
| RLV-KS угловой | Внутренняя G 3/4 | 003L0223 | | | | | |
| RLV-KS прямой | | 003L0221 | | | | | |

Дополнительные принадлежности

| Эскиз | Описание | Кодовый номер |
|-------|--|---------------|
| | Самоуплотняющийся соединительный переходник ¹ для штуцеров радиатора с внутренней резьбой G 1/2 | 003L0297 |

¹ Упаковка, 20 шт.

Устройство

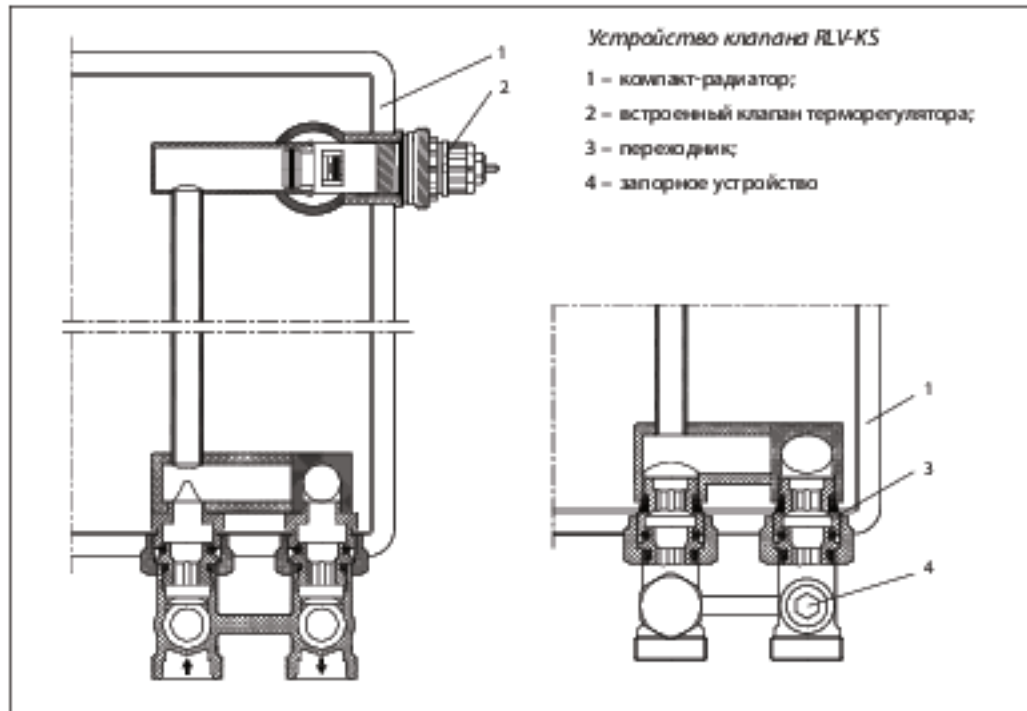

Устройство клапана RLV-KS

- 1 – компакт-радиатор;
- 2 – встроенный клапан терморегулятора;
- 3 – переходник;
- 4 – запирающее устройство

Материалы, контактирующие с теплоносителем

| | |
|--|----------------------------------|
| Корпус клапана и прочие металлические детали | Латунь Ms 58 |
| Кольцевые уплотнения | Бутадиен-акрилонитрильный каучук |

Габаритные и присоединительные размеры

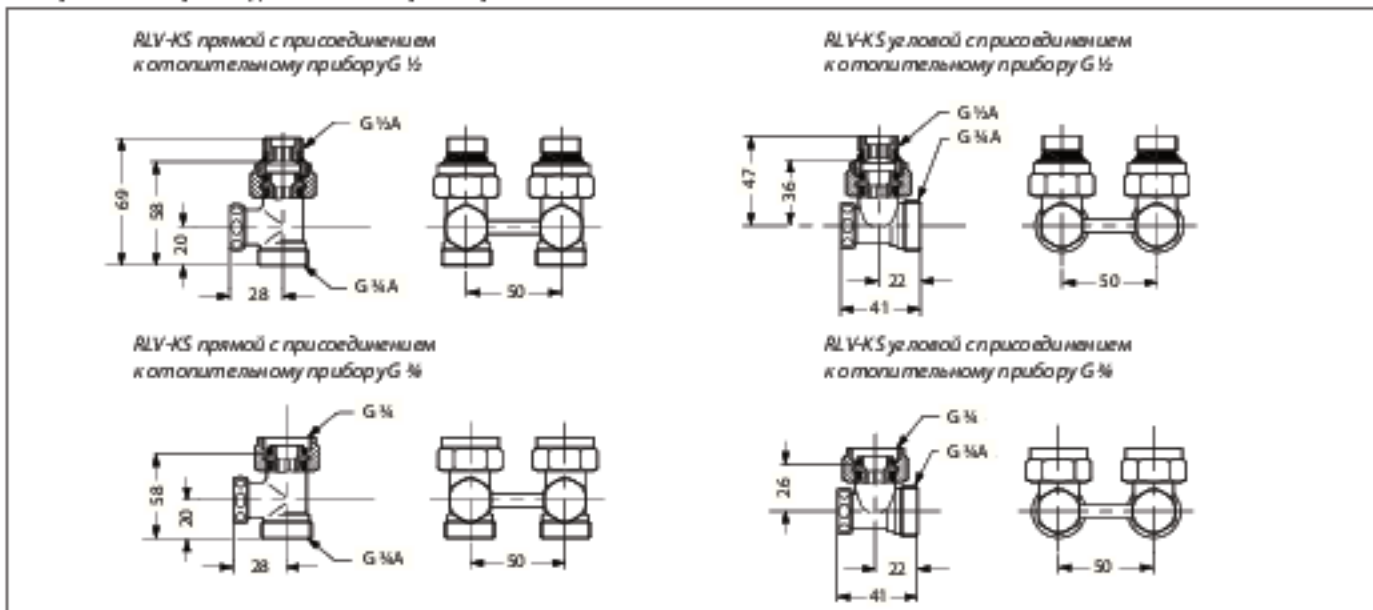

Центральный офис • ООО «Данфосс»

Россия, 143581 Московская обл., Истринский р-н, с/пос. Павло-Слободское, д. Лешково, 217.
Телефон: (495) 792-57-57. Факс: (495) 792-57-59. E-mail: he@danfoss.ru www.heating.danfoss.ru

Компания «Данфосс» не несет ответственности за ошибки в каталоге, брошюрах, других изданиях, а также за сведения, заимствованные из каталога и использованные без разрешения третьими лицами. Это означает, что компания не несет ответственности за любые ошибки, которые могут возникнуть в результате использования информации, содержащейся в каталоге. Все торговые марки в этом каталоге являются собственностью их владельцев. «Danfoss», логотип «Danfoss» являются торговыми знаками на территории ООО «Данфосс». Все права защищены.

Техническое описание

Дополнительные принадлежности

Запорная рукоятка

Предназначена для перекрытия клапанов терморегуляторов RA в случае демонтажа отопительных приборов без опорожнения в сей системы отопления. Рукоятка устанавливается на клапан вместо термостатического элемента.



Ограничители температурной настройки термостатических элементов RTR 7090/91/92

Одноразовые штифты, позволяющие при необходимости зафиксировать верхнюю и нижнюю границы температурной настройки термoeле-мента. Поставляются по 30 шт.

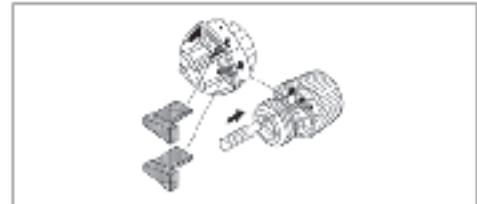

Ограничители температурной настройки термостатических элементов RTR 7094/96

Одноразовые штифты, позволяющие при необходимости зафиксировать верхнюю и нижнюю границы температурной настройки термoeле-мента. Поставляются по 30 шт.



Фиксаторы для предотвращения несанкционированного демонтажа термостатических элементов RTR 7090/91/92, RTRW 7080/81/82

Одноразовое устройство, блокирующее защелку термoeле-мента. Поставляется по 20 шт.



Крышка для шкалы термостатических элементов RTR 7094/96

Крышка закрывает окно в защитном кожухе для обзора шкалы термoeле-мента. Поставляется по 20 шт.



Набор инструментов для монтажа и демонтажа защитных фиксаторов



Угловой адаптер для термoeле-ментов серии RTRW и RTR 7000



Сальник

Предназначен для всех клапанов терморегуляторов типа RTR и RA. При появлении течи сальник может быть заменен без опорожнения системы отопления.

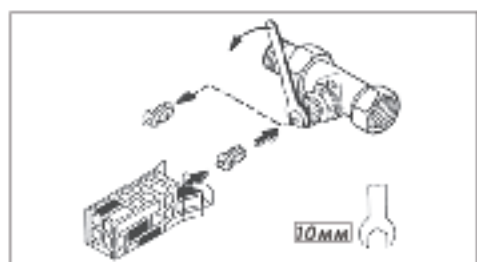

Закрепочный пистолет

Закрепочный пистолет Danfoss может быть использован для прикрепления капиллярных трубок к стенам и плинтусам. Скобы 9-мм и 11-мм (по 1000 шт.) поставляются вместе с пистолетом и могут выбираться в зависимости от материала стены.

Закрепочный пистолет Danfoss является специальной моделью пистолета ARROW T18. Стандартные скобы ARROW T18 подходят к пистолету Danfoss.



Адаптер для присоединения термостатических элементов RA 5062, RA 5065 и RA 5068 к клапанам терморегуляторов с установочной резьбой M 30 x 1,5

**Защитное кольцо**

Пластмассовое одноразовое кольцо для предотвращения демонтажа термостатического элемента RTRW-K. Кольцо защелкивается на гайке термозлемента после его установки на клапане. В комплект поставки входит 10 колец.

**Винты для защиты от демонтажа**

Заостренные винты закручиваются шестигранным ключом через зацепку термозлемента RTR 7094 и RTR 7096 в корпус клапана. В комплект входит 20 штук.

**Номенклатура и коды для оформления заказа**

| Изделие | Описание | Кодовый номер | |
|--|---|--------------------------|----------|
| Запорная рукоятка | Латунная | 013G3300 | |
| Штифты для ограничения температурной настройки | Для термозлемента в RTR 7090/91/92 | 013G1246 | |
| Штифты для ограничения температурной настройки | Для термозлемента в с защитным кожухом RTR 7094/96 | 013G1237 | |
| Фиксатор для защиты от демонтажа | Для термозлемента в RTR 7090/91/92, RTRW 7080/81/82 | 013G5245 | |
| Крышка шкалы термостатических элементов | Для термозлемента в RTR 7094/96 | 013G1672 | |
| Набор инструментов | Для монтажа и демонтажа защитных устройств и ограничительных штифтов | 013G1236 | |
| Сальник | Для клапанов терморегуляторов типа RTR 7000 | 013G0290 | |
| Закрепочный пистолет | Для прикрепления к строительным конструкциям капиллярных трубок термозлемента | 013L1239 | |
| Адаптер | Для присоединения термозлемента RA 5062, RA 5065 и RA 5068 к клапанам терморегулятора типа RA | 013G5191 | |
| Адаптер | Для присоединения термозлемента RA 5062, RA 5065 и RA 5068 к клапанам терморегуляторов с резьбой M 30 x 1,5 | 013G5194 | |
| Утепленный адаптер | Для термозлемента в серии RTRW и RTR 7000 | 013G1350 | |
| Ограничитель температурной настройки | Для термозлемента в серии RTRW | 013G5199 | |
| Защитные кольца (10 шт. в упаковке) | Белое | Для термозлемента RTRW-K | 013G5389 |
| | Светло-серое | | 013G5288 |
| | Темно-серое | | 013G5289 |
| | Черное | | 013G5376 |
| Винты для защиты от демонтажа | Для термозлемента в RTR 7094/96 | 013G1232 | |

Центральный офис • ООО «Данфосс»

Россия, 143581 Московская обл., Истринский р-н, с/пос. Павло-Слободское, д. Лешково, 217.

Телефон: (495) 792-57-57. Факс: (495) 792-57-59. E-mail: he@danfoss.ru www.heating.danfoss.ru

Компания «Данфосс» не несет ответственности за опечатки и неточности в каталоге, брошюре или другом издании, а также за сведения, записанные вручную и модифицированные с помощью программного обеспечения. Это означает, что заказчик несет ответственность за то, что товар и закон соответствуют своим потребностям, после дуального подтверждения как уже согласованной спецификации. Все торговые марки в этом материале являются собственностью их владельцев. «Данфосс», логотип «Danfoss» являются торговыми марками на территории ООО «Данфосс». Все права защищены.

Техническое описание

Уплотнительные фитинги

Уплотнительные фитинги для труб из сшитого полиэтилена типа РЕХ



Уплотнительные фитинги предназначены для соединения клапанов терморегуляторов Danfoss и запорно-присоединительных элементов с трубопроводами систем отопления. Они применяются при использовании в системах отопления полимерных труб типа РЕХ, изготавливаемых в соответствии со стандартом DIN 16892/16893.

Максимальные параметры теплоносителя (давление и температура) для полимерных труб указываются фирмами — производителями труб. Однако при использовании уплотнительных фитингов параметры не должны превышать 6 бар и 95 °С.

Комплект уплотнительного фитинга включает опорную втулку, обжимное кольцо и соединительную гайку.

| Тип фитингов | Наружн. диам. и толщина стенки трубы, мм | Макс. давление, бар | | Макс. темпер. воды, °С | Тип клапанов | Кодовый номер | | | |
|-----------------------------|--|---------------------|---------------|------------------------|--|---------------|----|---|----------|
| | | рабочее | испытательное | | | | | | |
| С наружной резьбой G 1/2" A | 12 x 2 | 6 | 10 | 95 | RTR-N 15, RLV 15, RLV-CX 15, RTR 15/6T, RTR 15/6TB | 013G4142 | | | |
| | 14 x 2 | | | | | 013G4144 | | | |
| | 15 x 2,5 | | | | | 013G4147 | | | |
| С внутренней резьбой G 3/8" | 12 x 2 | | | | 6 | 10 | 95 | RTR-K, RTR-KE, RLV-K, RLV-KD, RLV-KS, VHS | 013G4152 |
| | 13 x 2 | | | | | | | | 013G4153 |
| | 14 x 2 | | | | | | | | 013G4154 |
| | 15 x 2,5 | | | | | | | | 013G4155 |
| | 16 x 1,5 | | | | | | | | 013G4157 |
| | 16 x 2 | | | | | | | | 013G4156 |
| | 16 x 2,2 | | | | | | | | 013G4163 |
| | 17 x 2 | | | | | | | | 013G4162 |
| | 18 x 2 | | | | | | | | 013G4158 |
| | 18 x 2,5 | 013G4159 | | | | | | | |
| 20 x 2 | 013G4160 | | | | | | | | |
| 20 x 2,5 | 013G4161 | | | | | | | | |

Уплотнительные фитинги для металлопластиковых труб



Уплотнительные фитинги предназначены для соединения клапанов терморегуляторов Danfoss и запорно-присоединительных элементов трубопроводами систем отопления. В случае применения в системе отопления металлопластиковых труб типа Акурек следует уточнить у фирм-производителей предельные параметры

теплоносителя (давление и температуру), при которых эти трубы могут применяться. Однако при использовании уплотнительных фитингов параметры не должны превышать 6 бар и 95 °С. Комплект уплотнительного фитинга включает опорную втулку, обжимное кольцо, шайбу и соединительную гайку.

| Тип фитингов | Наружн. диам. и толщина стенки трубы, мм | Макс. давление, бар | | Макс. темпер. воды, °С | Тип клапанов | Кодовый номер |
|-----------------------------|--|---------------------|---------------|------------------------|--|---------------|
| | | рабочее | испытательное | | | |
| С наружной резьбой G 1/2" A | 12 x 2 | 6 | 10 | 95 | RTR-N 15, RLV 15, RLV-CX 15, RTR 15/6T, RTR 15/6TB | 013G4172 |
| | 14 x 2 | | | | | 013G4174 |
| С внутренней резьбой G 3/8" | 12 x 2 | | | | RTR-K, RTR-KE, RLV-K, RLV-KD, RLV-KS, VHS | 013G4182 |
| | 14 x 2 | | | | | 013G4184 |
| | 15 x 2,5 | | | | | 013G4185 |
| | 16 x 2 | | | | | 013G4186 |
| | 16 x 2,2 | | | | | 013G4187 |
| | 18 x 2 | | | | | 013G4188 |
| | 20 x 2 | | | | | 013G4190 |
| | 20 x 2,5 | | | | | 013G4191 |

Уплотнительные фитинги для медных труб



Уплотнительные фитинги предназначены для соединения клапанов терморегуляторов Danfoss и запорно-присоединительной арматуры с трубопроводами систем отопления. Они применяются при использовании

в системах медных труб, соответствующих стандарту DIN 1786/2391. Комплект уплотнительного фитинга включает опорную втулку и соединительную гайку.

| Тип фитингов | Наружный диаметр трубы, мм | Макс. давление, бар | | Макс. темпер. воды, °С | Тип клапанов | Кодовый номер |
|-----------------------------|----------------------------|---------------------|---------------|------------------------|--|---------------|
| | | рабочее | испытательное | | | |
| С наружной резьбой G 3/8" A | 10 | 10 | 16 | 120 | RTR-N 10, RLV 10 | 013G4100 |
| | 12 | | | | | 013G4102 |
| С наружной резьбой G 1/2" A | 10 | | | | RTR-N 15, RLV 15, RLV-CX 15, RTR 15/6T, RTR 15/6TB | 013G4110 |
| | 12 | | | | | 013G4112 |
| | 14 | | | | | 013G4114 |
| | 15 | | | | | 013G4115 |
| С внутренней резьбой G 3/8" | 16 | | | | 013G4116 | |
| | 10 | | | | RTR-K, RTR-KE, RLV-K, RLV-KD, RLV-KS, VHS | 013G4120 |
| | 12 | | | | | 013G4122 |
| | 14 | | | | | 013G4124 |
| | 15 | 013G4125 | | | | |
| 16 | 013G4126 | | | | | |
| 18 | 013G4128 | | | | | |

Центральный офис • ООО «Данфосс»
 Россия, 143581 Московская обл., Истринский р-н, с/пос. Павло-Слободское, д. Лешково, 217.
 Телефон: (495) 792-57-57. Факс: (495) 792-57-59. E-mail: he@danfoss.ru www.heating.danfoss.ru

Компания «Данфосс» не несет ответственности за ошибки в названии, бренде, цвете, других данных, а также за соответствие характеристик и параметров продукции своим параметрам без предварительного согласования. Это означает, что компания не гарантирует, что товар и услуги, полученные после доставки, соответствуют указанным характеристикам и спецификациям. Все торговые марки в этом материале являются собственностью их владельцев. «Данфосс», логотип «Danfoss» являются торговыми марками на территории ООО «Данфосс». Все права защищены.

Техническое описание

Дроссель обратного потока RTD-CB

Описание
и область применения



Дроссель обратного потока RTD-CB

Дроссель обратного потока RTD-CB предназначен для установки в однотрубной системе водяного отопления, оснащенной терморегуляторами и счетчиками-распределителями индивидуального учета теплопотребления.

Он позволяет свести к минимуму остаточную теплоотдачу отопительного прибора (радиатора, конвектора) при закрытом клапане терморегулятора.

Пример применения

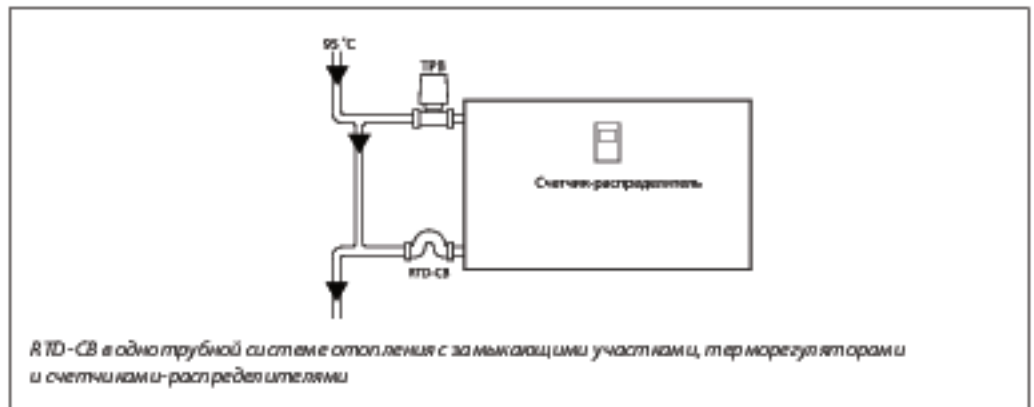

RTD-CB в однотрубной системе отопления с замыкающими участками, терморегуляторами и счетчиками-распределителями

Номенклатура и
кодовые номера для
оформления заказа

| Тип | Условный проход дросселя D_n , мм | Резьба штуцеров, дюйм | | Пропускная способность дросселя K_{vs} , м ³ /ч | Макс. давление, бар | | Макс. рабочая температура, °C | Кодовый номер |
|--------|-------------------------------------|-------------------------|----------------------------|--|---------------------|---------------|-------------------------------|---------------|
| | | наружн. R (к радиатору) | внутр. Rp (к трубопроводу) | | рабочее | испытательное | | |
| RTD-CB | 15 | 1/2 | 1/2 | 4,54 | 10 | 16 | 120 | 013L1925 |
| | 20 | 3/4 | 3/4 | 8,06 | | | | 013L1926 |

Принцип работы

Когда клапан терморегулятора закрыт, то в результате расслоения потока теплоносителя в обратной подводке могут возникать циркуляции теплоносителя в отопительном приборе и повышение его остаточной теплоотдачи.

Установка дросселя RTD-CB препятствует циркуляции теплоносителя и при регламентированных режимах работы (длина подводки 175 мм, температура воздуха в помещении 20 °С, а температура теплоносителя 95 °С)

обеспечивает такую температуру поверхности отопительного прибора, при которой счетчиком-распределителем не фиксируется теплорасход.

Для счетчиков-распределителей с одним датчиком эта температура равна 28 °С, для счетчиков-распределителей с двумя датчиками соответствует разности температур поверхности отопительного прибора и воздуха в помещении 5 °С.

Монтаж

Дроссель обратного потока RTD-CB устанавливается в пробке радиатора или на штуцере конвектора изгибом вверх. Расстояние

от отопительного прибора до замыкающего участка стояка должно быть не менее 175 мм.

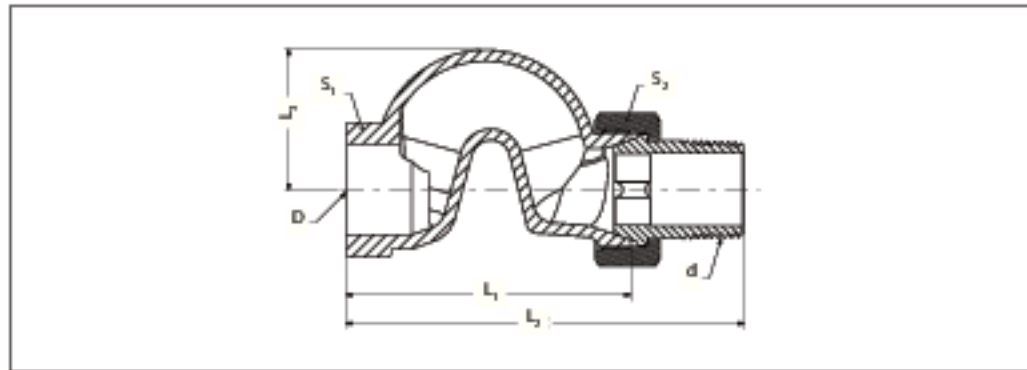
Габаритные и присоединительные размеры

Материал: нержавеющая сталь AISI 316

| Тип | Размеры, мм | | | Резьба штуцеров, дюймы | | Размер под ключ, мм | |
|-----------|----------------|----------------|----------------|------------------------|-------|---------------------|----------------|
| | L ₁ | L ₂ | L ₃ | D | d | S ₁ | S ₂ |
| RTD-CB 15 | 68 | 96 | 32 | R _p 1/2 | R 1/2 | 27 | 30 |
| RTD-CB 20 | 76 | 106 | 38 | R _p 3/4 | R 3/4 | 32 | 37 |

Центральный офис • ООО «Данфосс»

Россия, 143581 Московская обл., Истринский р-н, с/пос. Павло-Слободское, д. Лешково, 217.

Телефон: (495) 792-57-57. Факс: (495) 792-57-59. E-mail: he@danfoss.ru www.heating.danfoss.ru

Компания «Данфосс» не несет ответственности за ошибки в каталогах, брошюрах, других изданиях, а также за соответствие или несоответствие своей продукции без предварительного согласования. Это означает, что заказчик несет ответственность за то, что товар и условия поставки соответствуют своим требованиям после двустороннего согласования всех спецификаций. Все торговые марки в этом каталоге являются собственностью их владельцев. «Данфосс», логотип «Danfoss» являются торговыми марками на территории ООО «Данфосс». Все права защищены.

Техническое описание

Байпасный дроссель RTD-BRОписание
и область применения

Байпасный дроссель RTD-BR — диафрагма заводского изготовления, предназначенная для установки на перемычке (байпасе, замыкающем участке) между подводками отопительного прибора в однорубной системе водяного отопления с проходной регулирующей арматурой.

Байпасный дроссель применяется для увеличения доли теплоносителя, проходящего через отопительный прибор, от общего его расхода в стояке системы отопления за счет

повышения гидравлического сопротивления байпаса.

RTD-BR увеличивает сопротивление байпаса на величину, соответствующую изменению его условного прохода с 15 до 10 или с 20 до 15 мм.

В случае применения байпасного дросселированного расчета системы отопления RTD-BR может устанавливаться как на смещенном, так и на осевом замыкающем участке стояка.

Примеры применения

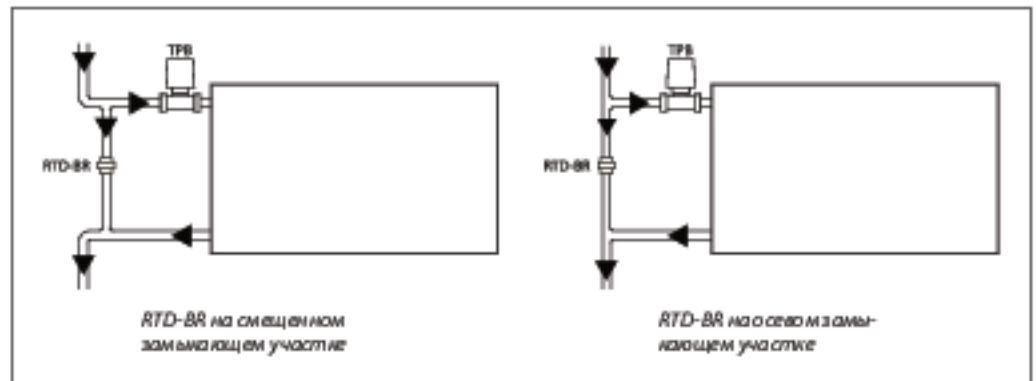
Номенклатура и коды
для оформления заказа

| Тип | Условный проход байпаса/дросселя D_v , мм | Резьба штуцеров, дюйм | | Пропускная способность дросселя $K_{v,v}$, м ³ /ч | Макс. давление, бар | | Макс. рабочая температура, °C | Кодовый номер |
|--------|---|-----------------------|-------|---|---------------------|---------------|-------------------------------|---------------|
| | | вход | выход | | рабочее | испытательное | | |
| RTD-BR | 15/10 | G 1/2 | G 1/2 | 6,80 | 10 | 16 | 120 | 013L 191 5 |
| | 20/15 | G 3/4 | G 3/4 | 15,1 | | | | 013L 191 6 |

Габаритные и присоединительные размеры

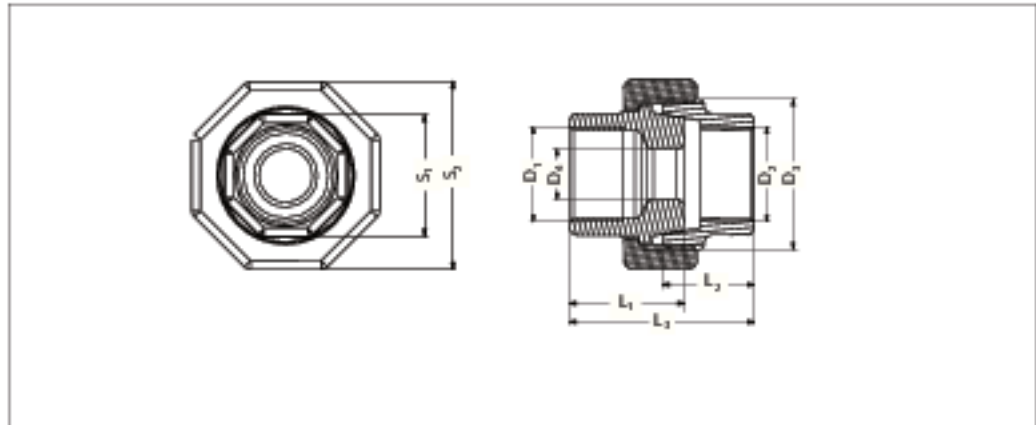

Материал: углеродистая сталь ASTM A 216 WCB

| Тип | Размеры, мм | | | | Резьба штуцера, дюймы | | | Размер подключения, мм | |
|--------------|----------------|----------------|----------------|----------------|-----------------------|----------------|----------------|------------------------|----------------|
| | L ₁ | L ₂ | L ₃ | D ₄ | D ₁ | D ₂ | D ₃ | S ₁ | S ₂ |
| RTD-BR 15/10 | 27,3 | 25 | 47,5 | 11 | G 1/2 | G 1/2 | G 1 | 26 | 40 |
| RTD-BR 20/15 | 32 | 25,5 | 51,5 | 16 | G 3/8 | G 3/8 | G 1 1/4 | 32 | 50 |

Центральный офис • ООО «Данфосс»

Россия, 143581 Московская обл., Истринский р-н, с/пос. Павло-Слободское, д. Лешково, 217.

Телефон: (495) 792-57-57. Факс: (495) 792-57-59. E-mail: he@danfoss.ru www.heating.danfoss.ru

Компания «Данфосс» не несет ответственности за ошибки в названии, бренде, цвете, других данных, а также за соответствие характеристик и модификаций своей продукции без предварительного согласования. Это стандартное условие заказа, которое означает, что заказчик несет ответственность за получение своей продукции, соответствующей техническим спецификациям. Все торговые марки в этом документе являются собственностью их владельцев. «Danfoss», логотип «Danfoss» являются торговыми марками на территории ООО «Данфосс». Все права защищены.

Приложение 1. Таблица соответствия радиаторных терморегуляторов серий RTD, RA новым — серии RTR

| Эскиз | Тип | Кодовый номер RTD | Тип | Кодовый номер RA | Тип | Кодовый номер RTR |
|---|-----------------|-------------------|---------------|------------------|-------------|-------------------|
| Термостатические элементы с газозаполненными температурными датчиками | | | | | | |
| | RTD 3640 | 01 3L3640 | RA 2994 | 01 3G2994 | RTR 7090 | 013G7090 |
| | RTD Inova 31 30 | 01 3L3130 | | | | |
| | RTD-R | 01 3L3110 | | | | |
| | RTD-R Inova | 01 3L3140 | | | | |
| | RTD 3642 | 01 3L3642 | RA 2992 | 01 3G2992 | RTR 7092 | 013G7092 |
| | RTD Inova 31 32 | 01 3L3132 | | | | |
| | RTD 3120 | 01 3L3120 | RA 2920 | 01 3G2920 | RTR 7094 | 013G7094 |
| Термостатические элементы с жидкостными температурными датчиками | | | | | | |
| | RTD 3562 | 01 3L3562 | RA 5062 | 01 3G5062 | | |
| | RTD 3565 | 01 3L3565 | RA 5065 | 01 3G5065 | | |
| | RTD 3568 | 01 3L3568 | RA 5068 | 01 3G5068 | | |
| | RTS | 01 3L3620 | RAW | 01 3G5010 | RTRW 7080 | 013G7080 |
| | RTS Eerlis | 01 3L4230 | | | | |
| | RTS-R | 01 3L3610 | | | | |
| | RTS-R Eerlis | 01 3L4240 | | | | |
| Программируемые термостатические элементы | | | | | | |
| | RTD Plus | 01 3L3190 | Living eco RA | 01 4G0051 | | |
| Термостатические элементы с жидкостными температурными датчиками для клапанов с присоединением M 30 x 1,5 фирм MING, Heimeier, Oventrop | | | | | | |
| | RTS-K | 01 3L3630 | RAW-K | 01 3G5030 | RTRW-K 7084 | 013G7084 |
| | RTS-K Eerlis | 01 3L4250 | | | | |

| Эскиз | Тип | Кодовый номер RTD | Тип | Кодовый номер RA | Тип | Кодовый номер RTR |
|--|--|----------------------|------------|---------------------|------------------|----------------------|
| Клапаны радиаторных терморегуляторов для двухтрубных систем отопления | | | | | | |
| | RTD-N 10 | 01 3L3 701 | RA-N 10 | 013 G001 1 | | |
| | RTD-N 10 | 01 3L3 702 | RA-N 10 | 013 G001 2 | | |
| | RTD-N 10 | 01 3L3 751 | RA-N 10 | 013 G015 1 | | |
| | RTD-N 15 | 01 3L3 703 | RA-N 15 | 013 G390 3 | RTR-N 15 Угловой | 01 3G 7013 |
| | RTD-N 15 | 01 3L3 704 | RA-N 15 | 013 G390 4 | RTR-N 15 Прямой | 01 3G 7014 |
| | RTD-N 15 | 01 3L3 753 | RA-N 15 UK | 013 G015 3 | RTR-N 15 UK | 01 3G 7048 |
| | RTD-N 20 | 01 3L3 705 | RA-N 20 | 013 G001 5 | RTR-N 20 Угловой | 01 3G 7015 |
| | RTD-N 20 | 01 3L3 706 | RA-N 20 | 013 G001 6 | RTR-N 20 Прямой | 01 3G 7016 |
| | RTD-N 20 | 01 3L3 755 | RA-N 20 UK | 013 G015 5 | RTR-N 20 UK | 01 3G 7049 |
| | RTD-N 25 | 01 3L3 707 | RA-N 25 | 013 G003 7 | RTR-N 25 Угловой | 01 3G 7017 |
| | RTD-N 25 | 01 3L3 708 | RA-N 25 | 013 G003 8 | RTR-N 25 Прямой | 01 3G 7018 |
| | Клапаны радиаторных терморегуляторов для однотрубных систем отопления | | | | | |
| | RTD-G 15 | 01 3L3 743 | RA-G 15 | 013 G1 67 6 | RTR-G 15 Угловой | 01 3G 7023 |
| | RTD-G 15 | 01 3L3 744 | RA-G 15 | 013 G1 67 5 | RTR-G 15 Прямой | 01 3G 7024 |
| | RTD-G 20 | 01 3L3 745 | RA-G 20 | 013 G1 67 8 | RTR-G 20 Угловой | 01 3G 7025 |
| | RTD-G 20 | 01 3L3 746 | RA-G 20 | 013 G1 67 7 | RTR-G 20 Прямой | 01 3G 7026 |
| | RTD-G 25 | 01 3L3 747 | RA-G 25 | 013 G1 68 0 | RTR-G 25 Угловой | 01 3G 7027 |
| | RTD-G 25 | 01 3L3 748 | RA-G 25 | 013 G1 67 9 | RTR-G 25 Прямой | 01 3G 7028 |
| Клапаны присоединительно-регулирующих гарнитур | | | | | | |
| | RTD-K | 01 3L3 709 | RA-K | 013 G3 36 3 | RTR-K 15 | 01 3G 7039 |
| | RTD-KE | 01 3L3 710 | RA-KE | 013 G3 36 2 | RTR-KE 15 | 01 3G 7042 |

Приложение 2. Таблица соответствия настроек старых клапанов терморегуляторов RTD-N для двухтрубных систем отопления новым клапанам типа RA-N и RTR-N

| D _y = 10 мм | K _v , м ³ /ч | | RTD-N | | | | | | | | | | | | | |
|------------------------|------------------------------------|------|-------|------|------|------|------|------|------|------|------|------|------|------|------|-----|
| | Номер настройки | | 0,04 | 0,06 | 0,08 | 0,10 | 0,12 | 0,15 | 0,18 | 0,21 | 0,23 | 0,27 | 0,30 | 0,32 | 0,34 | 0,5 |
| | Номер настройки | 1 | 1,5 | 2 | 2,5 | 3 | 3,5 | 4 | 4,5 | 5 | 5,5 | 6 | 6,5 | 7 | N | |
| | Номер настройки | 1 | 1,5 | 2 | 2,5 | 3 | 3,5 | 4 | 4,5 | 5 | 5,5 | 6 | 6,5 | 7 | N | |
| | K _v , м ³ /ч | 0,04 | 0,06 | 0,08 | 0,10 | 0,12 | 0,16 | 0,19 | 0,22 | 0,25 | 0,29 | 0,33 | 0,33 | 0,33 | 0,56 | |

| D _y = 15 мм | K _v , м ³ /ч | | RTD-N | | | | | | | | | | | | | |
|------------------------|------------------------------------|------|-------|------|------|------|------|------|------|------|------|------|------|------|------|-----|
| | Номер настройки | | 0,04 | 0,06 | 0,08 | 0,10 | 0,12 | 0,16 | 0,20 | 0,24 | 0,27 | 0,32 | 0,36 | 0,41 | 0,45 | 0,6 |
| | Номер настройки | 1 | 1,5 | 2 | 2,5 | 3 | 3,5 | 4 | 4,5 | 5 | 5,5 | 6 | 6,5 | 7 | N | |
| | Номер настройки | 1 | 1,5 | 2 | 2,5 | 3 | 3,5 | 4 | 4,5 | 5 | 5,5 | 6 | 6,5 | 7 | N | |
| | K _v , м ³ /ч | 0,04 | 0,07 | 0,09 | 0,13 | 0,16 | 0,21 | 0,25 | 0,31 | 0,31 | 0,36 | 0,4 | 0,43 | 0,43 | 0,73 | |

| D _y = 20 мм | K _v , м ³ /ч | | RTD-N | | | | | | | | | | | | | |
|------------------------|------------------------------------|-----|-------|------|------|------|------|------|------|------|------|------|------|------|------|------|
| | Номер настройки | | 0,1 | 0,13 | 0,15 | 0,16 | 0,17 | 0,21 | 0,25 | 0,29 | 0,32 | 0,37 | 0,41 | 0,52 | 0,62 | 0,83 |
| | Номер настройки | 1 | 1,5 | 2 | 2,5 | 3 | 3,5 | 4 | 4,5 | 5 | 5,5 | 6 | 6,5 | 7 | N | |
| | Номер настройки | 1 | 1,5 | 2 | 2,5 | 3 | 3,5 | 4 | 4,5 | 5 | 5,5 | 6 | 6,5 | 7 | N | |
| | K _v , м ³ /ч | 0,1 | 0,13 | 0,15 | 0,16 | 0,17 | 0,22 | 0,26 | 0,31 | 0,31 | 0,41 | 0,46 | 0,6 | 0,60 | 1,04 | |

| D _y = 20 мм | K _v , м ³ /ч | | RTD-N (UK) | | | | | | | | | | | | | |
|------------------------|------------------------------------|------|------------|------|------|------|------|------|------|------|------|------|------|------|------|------|
| | Номер настройки | | 0,16 | 0,18 | 0,20 | 0,23 | 0,25 | 0,30 | 0,34 | 0,38 | 0,42 | 0,47 | 0,52 | 0,57 | 0,61 | 0,67 |
| | Номер настройки | 1 | 1,5 | 2 | 2,5 | 3 | 3,5 | 4 | 4,5 | 5 | 5,5 | 6 | 6,5 | 7 | N | |
| | Номер настройки | 1 | 1,5 | 2 | 2,5 | 3 | 3,5 | 4 | 4,5 | 5 | 5,5 | 6 | 6,5 | 7 | N | |
| | K _v , м ³ /ч | 0,16 | 0,18 | 0,20 | 0,23 | 0,25 | 0,30 | 0,35 | 0,41 | 0,41 | 0,47 | 0,54 | 0,6 | 0,6 | 0,67 | |

| D _y = 25 мм | K _v , м ³ /ч | | RTD-N | | | | | | | | | | | | | |
|------------------------|------------------------------------|-----|-------|------|------|------|------|------|------|------|------|------|------|------|------|------|
| | Номер настройки | | 0,1 | 0,13 | 0,15 | 0,16 | 0,17 | 0,21 | 0,25 | 0,29 | 0,32 | 0,37 | 0,41 | 0,52 | 0,62 | 0,83 |
| | Номер настройки | 1 | 1,5 | 2 | 2,5 | 3 | 3,5 | 4 | 4,5 | 5 | 5,5 | 6 | 6,5 | 7 | N | |
| | Номер настройки | 1 | 1,5 | 2 | 2,5 | 3 | 3,5 | 4 | 4,5 | 5 | 5,5 | 6 | 6,5 | 7 | N | |
| | K _v , м ³ /ч | 0,1 | 0,13 | 0,15 | 0,16 | 0,17 | 0,22 | 0,26 | 0,31 | 0,31 | 0,41 | 0,46 | 0,6 | 0,60 | 1,04 | |

Приложение 3. Замена старых кодов серии RA на новые серии RTR

| Старый код | Старое название | Новый код | Новое название |
|-------------|--|-----------|--------------------------------|
| 01 3G 3903 | RA-N Ду=15 угловой | 013G 7013 | RTR-N 15 Угловой |
| 01 3G 3904 | RA-N Ду=15 прямой | 013G 7014 | RTR-N 15 Прямой |
| 01 3G 0015 | RA-N Ду=20 угловой | 013G 7015 | RTR-N 20 Угловой |
| 01 3G 0016 | RA-N Ду=20 прямой | 013G 7016 | RTR-N 20 Прямой |
| 01 3G 0037 | RA-N Ду=25 угловой | 013G 7017 | RTR-N 25 Угловой |
| 01 3G 0038 | RA-N Ду=25 прямой | 013G 7018 | RTR-N 25 Прямой |
| 01 3G 01 53 | RA-N 15 угловой горизонтальный | 013G 7048 | RTR-N 15 UK |
| 01 3G 01 55 | RA-N 20 угловой горизонтальный | 013G 7049 | RTR-N 20 UK |
| 01 3G 02 33 | RA-N 15 Угловой трехос, прав. | 013G 7021 | RTR-N 15 Угловой трехос, прав. |
| 01 3G 02 34 | RA-N 15 Угловой трехос, лев. | 013G 7022 | RTR-N 15 Угловой трехос, лев. |
| 01 3G 16 75 | RA-G 15 прямой | 013G 7024 | RTR-G 15 Прямой |
| 01 3G 16 76 | RA-G 15 угловой | 013G 7023 | RTR-G 15 Угловой |
| 01 3G 16 77 | RA-G 20 прямой | 013G 7026 | RTR-G 20 Прямой |
| 01 3G 16 78 | RA-G 20 угловой | 013G 7025 | RTR-G 20 Угловой |
| 01 3G 16 79 | RA-G 25 прямой | 013G 7028 | RTR-G 25 Прямой |
| 01 3G 16 80 | RA-G 25 угловой | 013G 7027 | RTR-G 25 Угловой |
| 01 3G 32 15 | RA 15/6TB для двухтр. сист. | 013G 7000 | RTR 15/6TB |
| 01 3G 32 70 | RA 15/6T для однотр. сист. | 013G 7010 | RTR 15/6T |
| 01 3G 33 62 | RA-KE Ду=15 Клапан терморегулятора | 013G 7042 | RTR-KE 15 |
| 01 3G 33 63 | RA-K Ду=15 Клапан терморегулятора | 013G 7039 | RTR-K 15 |
| 01 3G 33 66 | Распр. деталь RA-KE ниж. подкл. 3/4x1/2 | 013G 7040 | RTR-KE присоед. деталь, ниж. |
| 01 3G 33 67 | Распр. деталь RA-K нижн. подкл. 3/4x1/2 | 013G 7041 | RTR-K присоед. деталь, ниж. |
| 01 3G 29 20 | RA 2920 с защитным кожухом | 013G 7094 | RTR 7094 |
| 01 3G 29 22 | RA 2922 с защитным кожухом и выносным датчиком | 013G 7096 | RTR 7096 |
| 01 3G 29 40 | RA 2940 с установкой нуля | 013G 7091 | RTR 7091 |
| 01 3G 29 45 | RA2945(RTD) Сервисный термозащитный элемент | 013G 7095 | RTR/RTD 7095 |
| 01 3G 29 74 | RA / OEM 2974 | 013G 7097 | RTR 7097 |
| 01 3G 29 92 | RA 2992 с выносным датчиком | 013G 7092 | RTR 7092 |
| 01 3G 29 94 | RA 2994 | 013G 7090 | RTR 7090 |
| 01 3G 50 10 | RAW | 013G 7080 | RTRW 7080 |
| 01 3G 50 12 | RAW с выносным датчиком | 013G 7082 | RTRW 7082 |
| 01 3G 50 30 | RAW-K | 013G 7084 | RTRW-K 7084 |
| 01 3G 50 32 | RAW-K с выносным датчиком | 013G 7086 | RTRW-K 7086 |
| 01 3G 51 10 | RAW с установкой нуля | 013G 7081 | RTRW 7081 |

Центральный офис • ООО «Данфосс»

Россия, 143581 Московская обл., Истринский р-н,
с./пос. Павло-Слободское, д. Лешково, 217.

Телефон: (495) 792-57-57. Факс: (495) 792-57-59.

E-mail: he@danfoss.ru

Региональные представительства

| | |
|-----------------|----------------------|
| Владивосток | тел. (423) 265-00-67 |
| Волгоград | тел. (8442) 99-80-31 |
| Воронеж | тел. (473) 296-95-85 |
| Екатеринбург | тел. (343) 379-44-53 |
| Иркутск | тел. (3952) 70-22-42 |
| Казань | тел. (843) 279-32-44 |
| Краснодар | тел. (861) 275-27-39 |
| Красноярск | тел. (3912) 78-85-05 |
| Нижегород | тел. (831) 277-88-55 |
| Новосибирск | тел. (383) 230-04-60 |
| Омск | тел. (3812) 35-60-62 |
| Пермь | тел. (342) 257-17-92 |
| Ростов-на-Дону | тел. (863) 204-03-57 |
| Самара | тел. (846) 270-62-40 |
| Санкт-Петербург | тел. (812) 320-20-99 |
| Саратов | тел. (987) 800-73-62 |
| Тюмень | тел. (3452) 49-44-67 |
| Уфа | тел. (347) 241-51-88 |
| Хабаровск | тел. (4212) 41-31-15 |
| Челябинск | тел. (351) 211-30-14 |
| Ярославль | тел. (4852) 67-96-56 |

www.heating.danfoss.ru

Компания «Данфосс» не несет ответственности за опечатки в каталогах, брошюрах и других изданиях, а также оставляет за собой право на изменение цены и параметров без предварительного уведомления. Это относится также к уже заказанным изделиям в том случае, если такое изменение не повлечет за собой по сути дублирование цены на уже заказанные изделия. Все торговые марки в этом материале являются собственностью соответствующих компаний. «Данфосс», логотип «Danfoss» являются торговыми марками компаний ООО «Данфосс». Все права защищены.

VD.53.P22.50